工商晚報午刊
上午十一時半出版
中華民國僑委會登記証台教新字第壹弍壹號
THE KUNG SHEUNG EVENING NEWS
43, Des Voeux Road, Central
HONG KONG
Cable Address 2075
P. O. Box 68
督印及承印：工商日報有限公司
社址：香港德輔道中四十三號

看過午版　再閱晚刊　保証滿意
午晚兩版　新聞副刊　全部不同

大西洋公約外長發表公報稱 蘇提不合理條件 阻撓開高層會議

斥蘇聯故意使國際局勢緊張

【哥本哈根七日合衆社電】美國及其北大西洋公約盟國，今晚抨擊蘇聯「以提出不合理條件」，阻撓東西方高峯會議之舉行。彼等並提出警告：倘若蘇聯堅持在其所提出之條件下舉行高峯會議，則西方可能一致拒絕舉行任何會議。該同盟十五位外長于此間舉行三日會議後發表一項公報，指出因蘇聯運用其最近所發動之策畧之結果，西方可能一致取消舉行高峯會議之意見。該項公報謂：各外長相信「如高峯會議具有達成重大問題解決辦法之遠景，則此種會議乃屬需要者」。惟該公報又指出高峯會議「並非爲談判及消滅國際緊張之唯一辦法，或最佳辦法」。該公報謂：彼等對美國務卿杜尼斯所持之立場，如「氣氛具有成功之機望，即西方將會參加高峯會議」，予以支持。該公約秘書長史巴克于招待會中評論此立場時，謂西方已宣佈準備出席高峯會議，將來仍準備出席。史氏謂：「惟尚有可達成圓滿結果之較佳方法，即如正常外交途徑等」。西方領袖表示「雖則彼等對蘇聯所持之態度感到失望及疑問」，惟西方盟國「將不會沮喪或放棄彼等之談判原則」。該公報列舉出兩個問題建議在任何高峯會議中予以討論：㈠德國問題。㈡受監督之裁軍。彼等表示蘇聯雖應加拒絕，惟開始對核子爆炸之管制及監督措施之技術談判，仍屬可能。

【哥本哈根七日路透社電】今日此間一位地位崇高之人士稱：十五國北大西洋公約組織之外長會議，對西方如何在莫斯科與蘇聯籌備高峯會議，已達成「完備之協議」。各外長之三天會議已贊成西方三強接納蘇聯之建議，蘇方建議在莫斯科分別與美、英、法個別籌備該會議。丹麥、挪威、比利時及加拿大欲迅速舉行高峯會議，但土耳其、西德及美國主張慎重。此方面人士認爲最近蘇聯致送西方三強之備忘錄，未有促進之行動，並有較强硬之態度。

【哥本哈根七日美聯社電】星期三日西方三強，宣佈彼等願意一部份北大西洋公約組織之會員國，參加東西峯會議。美、英、法之聯合聲明，提及義大利可能爲未來峯會議之其中一代表。此聲明由克里斯遜堡宮發出。北大西洋公約組織之十五國外長，現在該宮草擬一要示彼等堅決不許蘇聯支配峯會議場規之一項公報，以其一致團結信念之新意識，於今日決定以「一個『不』字」答覆克姆林宮支配東西雙方高峯會議原則之企圖。北大西洋公約組織國家之各外交部長，於完全同意當世界國家各領袖未來會議時，必須討論德國統一與裁軍及其他重要問題，而進入彼等爲期三日之最後一天之會議。美國國務卿杜尼斯謂，最高階層會議而無充份準備，與乎在東西雙方緊張局勢上而無一個合理之行動，即此種會議將一無用處。杜氏此見，顯得北大西洋公約組織之支持。此次會議之形勢與去年十二月時大不相同，當時杜氏曾爲歐洲方面之盟國脅迫，使接納高峯會議有舉行之可能性，以爲北大西洋公約組織答允在歐洲建立核子飛彈基地之代價。但目前之會議局面，有如某些通人士所指出，各盟國現已無急於舉行高峯會議之要求，而各外長一致認爲西方國家應迅速建立其防衛力量，不必等候與蘇聯總理克魯曉夫舉行高峯會議。北大西洋公約國之某外長甚至暗示，此次會議甚至授權杜尼斯個人，使其代表西方各國處理高峯會議之籌備事項。杜尼斯在此次會議當中，獲得此種新局面，實出自克姆林宮所賜。外交方面人士僉謂，蘇聯否決美國在北極方面設立空中偵察制度之建議，與乎克姆林宮在莫斯科對付西方三國大使之手段，此兩事使杜尼斯獲得今日之新局面。

除美英法三國外 如舉行高層會議 義國亦可能參加

西方各國充份支持杜卿策畧

【哥本哈根七日路透社電】十五國北大西洋公約組織外交部長，本日在此間結束其三天會議，彼等宣佈決定繼續努力，俾實現與蘇聯舉行一次經過準備之高層會議。彼等在秘密舉行一連串辯論之後，經已發表一項公報。英、美、法西方三強，發表一項聯合聲明，宣佈彼等並不認爲彼等將一定係參加一次可能召開之外長會議或高層會議之唯一西方國家。該項聯合聲明謂：「其他國家例如義大利，屆時可能被包括在內」。義大利外長比拉于星期一告知大會，謂義國政府深欲參加外長會議或高層會議。三強該項聲明，係於與義大利代表團接觸之後所發表者。外交觀察家認爲由於將義大利包括在內，將洞開其途徑，俾波蘭參加未來各項談判。

【華盛頓七日路透社電】此間人士認爲北大西洋公約組織公報，係充份支持杜尼斯與「必須妥爲準備及在有利之氣氛內舉行」重進行一次高層會議之辦法。一般承認大之聰明，係迄今爲止完全承認杜尼斯策畧，然仍有北大西洋同盟若干國家贊成對高層會議採取較爲快速之步驟，但美國觀察家……

【哥本哈根七日美聯社電】西方同盟國家……

自一九五三年以來 英國失業人數 上月達最高點

【倫敦八日路透社電】勞工部今日報告：英國失業人數上月已達一九五三年一月以來之最高點。據四月間調查結果，登記之失業者共四十四萬人，其中百分之二爲工人。一九五三年一月間因紡織業衰退，失業者數達四十五萬二千人。去月之四十四萬失業數字，有四十萬八千人爲完全失業者，其餘爲暫時失業者。

【圖片說明】美國選舉投票所，大部份臨時在廟宇之天階設立。圖爲一婦女在提出其投票登記証之後，等待查核其姓名時之情形。（泛亞社）

美今夏核子爆炸 九日前經已開始

【華盛頓七日合衆社電】美國原子能委員會本日証實，美國於九天前在太平洋安尼威吐克珊瑚礁島之一系列原子試驗中，發射其第一枚砲彈。該委員會未有進一步說明其詳細情形。

【華盛頓七日合衆社電】據美衆院議員波特本日宣稱：美國於九天前在太平洋安尼威吐克珊瑚礁島，在其一系列之原子試驗中，發射第一顆砲彈。波特亦由試驗場間返此間，並在衆院所發表演說中說明該日期，在該項演說中並評擊原子能委員會，謂其未有宣佈此次發射。波特引述在安尼威吐克高級科學家之談話稱：「彼等不能看出其理由，何故就彼等所知每一次試驗之目的及其結果，在每次爆炸後不能公開宣佈。」該國會議員並評謂：「此種對保持祕密之公開誇耀行動，係對國家之一種侮辱，及係此種撤換所顯明感覺之一種傲慢措施。此係蔑視人民對於知悉之權利。」波特並謂：渠對於原子能委員會主席史特勞斯關於美國如宣佈每一次爆炸之時間及類型將會使到蘇聯試……

英鎊普縮 金鈔市呆

【本報專訊】今晨K金開盤二五三，跌二五二．八七五（九時四十七分）。期鈔開盤五．八，跌五．七五（九時四十七分）。美電五．八二（拈磡）。倫敦二二五。通天單五．八二．一五。紐約轉電鈔一文二五。（值）

蘇仍欲保持與南國關係

【莫斯科七日路透社電】莫斯科電台今晚首次廣播四月十九日狄托再度當選南斯拉夫總統後克魯曉夫所發出之賀電。此間觀察家認爲：此舉顯示莫斯科雖與伯爾格來德之思想發生衝突，惟乃欲保持兩國之關係。

烏干達對港織品 將徵收新入口稅

【英屬烏干達康帕拉七日路透社電】烏干達財政部長美爾謨斯本日建議，對紡織品徵收新的入口稅，所徵收之入口稅將以由香港、日本及印度所輸出之廉價布爲大宗。該項每年將可徵收一百萬英鎊之入口稅，將可保護烏干達新的紡織業。該財政部長於提出其預算時告知立法議會，謂烏干達由於世界物價低跌，在來年將面臨二百萬英鎊之赤字。

【圖片說明】……所踐之情形。（泛亞社）

短評

小販牌照問題

小販是安份守己良民 流動牌照實不妨多發

日昨市政局月會，議員們提出事項多件，中有關及「小販」問題者。「領不到普通性質攤位牌照，而代之者爲固定攤位」——其中眞相如何，須待市政局詳細宣佈然後有所知。所謂「普通性質攤位」，未審即爲「流動小販」否？如完全取銷「流動小販」，祇許「固定攤位」，還在市政上或易於管理，但對於事實上市民之需要似不大適合。一般流動小販沿街叫賣，或許有些喧鬧情形，但其爲利便市民之購買，則實不當完全取銷的。故我們以爲市政局對於流動小販牌照，實功可補過。以市政局之賢明，固有所知而不必我們之喋喋者。然我們因見到流動小販之太苦，故不禁有適感的話。本來，一般挑担上街叫賣者，多爲一良民，以汗血謀取升斗，實不容任何人之非議者。但我們常在街頭巷尾間，見到所謂維持市容之士，手執那些流動小販之衣領，拳打腳踢，甚而將其所販賣的東西，用泥踐踏。人類謀生之門徑百出，此流動小販不爲偸劫欺騙等事，而甘辛苦營役，用其血本以搏微利，使養妻活兒，乃竟不爲治安當局所諒，諸多限制不已，而竟出諸非法之欺凌。試問，這是市政計劃所宜有的嗎？上之所述，幷非過火之辭，稍爲留心社會狀況者，便可以見到。在市政局會議中，既有人提及小販攤位牌照問題，故我們順便的拿出「流動小販」之受虐情形說說。

市政局對於流動小販牌照，可否不限制的盡量發出呢？我們以爲如甘以小販爲業者，當局實當有以玉成之。當局願意流動小販業多呢？還是願意爲非作歹者衆多？兩者相衡，我們卻知當局必多流動小販，如此，又何必吝發牌照，而使市上增加非法娛社之徒呢？市政局之議員，我們深知其常能爲民請命的，關於本港小販問題，我們以爲應有一全盤的計劃，務使一般小販能各樂其業，務使警察方面對小販不要過於吹毛，更不要損及小販之血本，在主不諒解之中，則社會自然安寧的了。

中共拘日本漁船 報復被扯旗事件

被截扣漁船十四艘船員百餘人

【東京七日泛亞社電】中共昨晚正式開始指摘日本政府與中華民國，合謀製成本月二日長崎方面扯下五星旗之事件。同時指稱：扯下五星旗之兩青年工人爲「罪犯」。北平電台在廣播稱，日本政府公開支使「罪犯」中傷中共之國家顏面，實係加緊仇視中國人民之一種表示。

【東京七日泛亞社電】中共爲長崎方面扯旗事件，已於昨日開始採取報復行動。中共「海軍」艦艇在昨日下午至今晨之間，已在黃海及東海上截扣日本漁船十四艘及船員一百七十人，中共「漁業協會」主席楊煜，即致電「日本漁業協會」主席平塚常次郎，指摘今年三月十五日至本月一日間，曾有日本漁船一百七十多艘侵入中共所規定之海上禁區，帶走中國大陸漁民所佈之魚網，一總日本漁船曾與中國大陸漁民一入侵順來致而產生，以上種種損失，日方須作賠償。官方扣日本漁船，以及要求賠償之行動，係針對長崎方面五星旗被扯事件，以及有關第四度協定糾紛而採取之一項報復行動。

【本報特訊】東京消息外相藤山愛一郎今天稱：日本政府對於長崎事件之處理，業已有抗議及說明，且日本政府只有採取此種態度。藤山愛一郎，知悉外務部曾下令長崎有關人士，去扯下懸掛在那裡一家百貨公司展覽會場內的北平旗幟。

【本報特訊】東京消息根據今天下關的漁業對策委員會所收到的緊急無線電訊稱：當十四艘日本漁船正在中國東海作業時，遭匪共艦艇拘捕。此爲自一九五五年以來之首次。無線電報告稱：有些被捕的漁船，於被捕前曾遭匪共巡邏艇及潛水艇追逐幷轟擊，他們又說：漁船皆由拘捕者劫持而去。被捕的日本漁船最後所發出的訊息，是在距金門島東南東六十八浬及正東八十哩的海上（即厦門東南方之海面）。砲擊日本漁船所遭致之損害損失，尚無任何消息。各船之大小，約在七十四噸至九十五噸之間，屬于日本私人漁業公司，他們均有家在福岡及長崎。

【倫敦八日路透社電】大公報本日在一項評論中謂：中共實不能與其受限制之捕魚地區內，以致引起對於中共漁民生命與財政之損失。據新華社消息稱：該報力謂日本漁船破壞中共與日本所訂立之漁業協定，「係嚴重影響中共漁民之安全及其工作」。該評論幷謂：日本漁船最近之侵入行動，「顯係與岸信介政府所公然出謂彼等幷不受該項協定之約束有關」。該評論幷謂：中共漁業協會向日（本）中（共）漁業協會所提出要求終止該等侵入行動及賠償與中共受害漁人之抗議，「係屬正當與合理」。

美韓軍事演習 現已進入高潮

【漢城七日泛亞社電】第二週之美韓海空陸聯合軍事演習「快樂師子」演習，今日進入最高潮。七十餘艘美韓艦隻，以及美韓海軍陸戰隊在東部迎日灣上之浦項展開登陸戰。美韓高級將領包括美軍協防司令譚亦樂將軍在內，均在浦項觀察此演習。担任登陸之進攻者，爲韓海軍陸戰隊。「快樂師子」演習結束後，美韓復將在本月二十五日至二十九日舉行定名爲「春雨」之指揮演習，參加者係指揮官員及參謀官員，並將部份美第八軍指揮官員及韓聯合國統帥部陸軍參謀長指揮官，參與演習者爲美第八軍美第一軍團，美第八軍後勤司令部之團級以上將校。

印尼外長晤三大使 料商外國干預內戰問題

【耶加達七日合衆社電】印尼外長蘇班特里奧，今日會晤西方三大使，顯係討論外國干預印尼動亂之指稱。據悉：美大使鍾斯、英大使麥克德謨及澳洲大使麥克漢默爾，應邀與外長會晤。恰與耶加達政府指摘中華民國及菲律賓「干涉」印尼動亂相巧合。蘇班特里奧于會後告記者謂：「推渠之意見，外國之干預不久將成過去」。同時，革命軍隊出通告，謂在印尼水域行走之任何船隻，如無革命政府之通行證，將受革命軍飛機之襲擊。

對韓國統一問題 中共並未答覆聯國質詢

【華盛頓七日路透社電】國務院今日稱：中共于其最近所發出有關韓國統一之兩件中，似無答覆聯合國向其提出質詢之問題之意向。國務院發言人韓德特發表一項聲明，指出在南韓政府邀請下進入聯合國之聯合國部隊，與從韓共之中共軍隊，在基本分別。查中共要求聯合國軍撤退之確實時間，並謂聯軍撤退完成後，一個解決韓國問題之會議將會召開。懷特在記者招待會中爲答覆中共之要求，特發表聲明謂：「所有曾參加韓戰之聯合國會員國政府之問題，吾人幷未收到該項照會之原文。據播及報載之消息，共黨似無答覆四月九日由英國所送出之照會所提出之問題之意向。聯合國對韓國統一問題甚爲關心，亦爲一個有資格處理該問題之機構。」

澳議員盼印尼人民 清除共黨勢力 建立民主政權

【本報專訊】台北消息：澳洲國會議員懷特和葉爾文，今日下午自香港飛抵台北，他們在答覆記者的問題時說：他們希望印尼人民能夠清除共黨勢力，而建立眞正爲人民控制的民主政府，他們幷且指出印尼親共政府，不但利用俄製武器進攻革命軍，並且還有發動對外武裝侵畧的野心，他們代表澳洲參加亞盟第四屆大會後，應亞盟中國總會理事長谷正綱的邀請來華，作爲期八天的訪問。懷特說：如果印尼眞完全落入共產黨的手裡，澳洲和其他東南亞公約組織國家間的聯繫將受到破壞，印尼阻斷的威脅，他說：澳洲在地理上是東南亞反共的第二道防線，印尼如果受共黨控制，將在澳洲與反共國家的防綫之間，出現了一個赤色的共黨據點，這正是蘇俄所希望的局勢。懷特議員並表示印尼親共政府，現在所購買的共黨國家武器，既不是防禦自身，也不是對付革命軍的，這種購買大量武器的行爲，已嚴重地威脅了附近地區的和平與安全，這兩位澳洲國會議員都一致抨擊印尼政府對荷屬新畿內亞的領土要求。懷特並且特別指出：印尼政府正在大量購買武器，其中包括長程的伊流辛噴射轟炸機，這決不是用以對付印尼革命軍的武器，極可能是用武力以對荷屬新畿內亞。葉爾文議員說：印尼政府對荷屬新畿內亞的領土要求，是沒有理由的，他說：當地的人民，大都是未開化的野蠻人，荷蘭政府每年用一千二百萬鎊的金錢來建設，提高當地人民的生活，並且輔導他們向上走去。葉爾文說：他曾親往新畿內亞訪問，見到荷蘭政府在當地的措施。這兩位澳洲議員受到各界熱烈的歡迎，受邀請他們來台訪問，並對亞盟中國總會在團結亞洲反共力量中所作的努力，表示衷心的感謝。懷特和葉爾文兩位議員，將于八日上午拜會張道藩、沈錡、葉公超等政府首長，預定五月十四日搭晚車南下參觀南部軍事工業建設，預定五月十四日離台。

【圖片說明】麻省湯頓城有一十六歲青年，於四月廿九日攀上一個高壓電力塔，以致與帶有一三〇〇〇伏特電流之電線相觸。圖爲救護人員從塔上將其救出時之情形。（美聯社）

瑞士之寶・表中之王
奥馬表
廿五鑽金色自動日曆表
華貴大方
永不變色
因加百祿避震器・「奥馬法士」不斷錶

OLMA
ALLMASTER
各大公司及鐘錶行
均有出售

丹社蓮
皮膚水・膏・粉

白露仙
止咳療肺露
香港中華大藥房出品

最為世人尊崇的
聖貞德紀念日
·尊斌·

在古今的女英雄中，法國的貞德，可以說是最偉大的一個，法國人選擇每年五月八日為「貞德日」，來紀念她的功績，因為在一四二九年五月八日，那個來自法國羅蓮地方的農家女貞德，曾率六千義軍，擊退由英將約翰泰爾保特所指揮圍攻奧爾良的龐大軍隊，扭轉英法的百年戰爭的戰局，使到法國軍隊得勝。

法國全國都熱烈慶祝貞德日，最惹人注意的是在奧爾良城的大巡行，自在十五世紀以來，除了在第二次世界大戰期內，奧爾良被德軍所佔領時暫停，其餘在每年都照傳統舉行的。在這些年間，參加巡行的都是法國人，因為這一天完全是法國人本身的紀念日，外人祇有那些適逢在那一天訪問那個城市的遊客而已，但是在一九五一年開始，英國陸軍在奧爾良設有交通區總部，所以也有派出軍隊，參加巡行，遂就使到場面加大了。

在奧爾良市中心巡行的路綫，計長五英里，因為參加的人數多，從開始到完結，總要費四個鐘頭才看得完。在軍事上和宗教上都有特別的表示。除了在七月十四日的法國國慶日之外，法國人認為貞德日最能表現出他們民族思想和勇氣，在奧爾良的巡行，法國陸軍特別運到最精銳的軍隊參加，包括最新式的戰車，軍人的步伐整齊，軍樂隊除奏出法國的國歌「馬賽進行曲」外，更奏出古代的軍歌，雷樂激昂，使人緬懷昔年，那個民族女英雄貞德，闖鋒陷陣的勇敢，不由人不肅然致敬。

在宗教方面，貞德被尊為一個聖人，她是奉天主之命來拯救法國的。貞德本人是一個虔誠的天主教徒，當她在十九歲時，有一天她在祈禱，她聽到啓示她去投軍救國的聲音，她就遵命去做了，她有信心，絕不以為區區女流幹不出什麼事來，努力奮鬥，卒獲成功，當她功成欲退時，法王挽留她，後來遭奸忌她的勢良篤人所執，誣為妖，燬於英軍，遂被焚死。她的事蹟在那部著名影片「聖女貞德」已有很詳細的描寫。法國在一九二九年所出紀念貞德解奧爾良之圍五百年郵票，圖案刻貞德騎馬開赴戰場。法國在一九四六年所出的慈善郵票，圖案所刻的貞德像，這是在奧爾良天主教堂拱出的，貞德死後，受羅馬教廷封為聖人，稱為聖貞德。在貞德日，法國各教堂都有舉行特別的彌撒，在奧爾良天主教堂尤為隆重，由奧爾良教區的主教親自主持，梵蒂岡教廷也有派代表參加。

在奧爾良市區中心有聖貞德紀念銅像，雖鑄那個民族女英雄騎馬的姿態，在紀念日，在銅像的下座，堆積滿鮮花，在最早巡行尚未開始前，政府要員、教會代表和社會名流都到紀念像前行禮，獻上鮮花致敬，隨由來自法國各省的代表、青年少女，穿着本地服裝獻花，她們都覺得很榮耀，這是因為那個被稱做「奧爾良少女」的貞德為女性爭光呢。在巡行中會看見許多小女孩，作貞德時代的打扮，最惹人注意的是那個扮聖貞德的少女，她穿着盔甲，騎着駿馬，手執那面在當日貞德所持的旗幟，由兩個扮古代軍人的少年牽馬前進，當她經過時，看熱鬧的人都向她揚手與歡呼，那個扮貞德的女子是經過挑選的，她的年齡不能夠超過十九，她除了要生得美麗之外，更要有很好的品格，始不致有褻瀆那個古代女英雄呢。

古今各國女英雄的數目衆多，但相信沒有一個能夠得到像聖貞德所受到的崇譽，這由於她曾做出最偉大的功績呢。

聖貞德領得神諭她未投軍前的幻想圖，右上角乃法國郵票上所見的貞德。

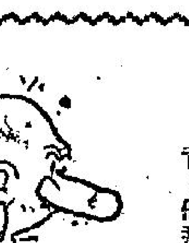

法國各省派代表獻花

金錢買不到真正的愛情
美國富豪生活寂寞
·郁子·

葛提是一位現年六十五歲的人，個子高大，身段瘦削而有小駝背，他那些疏落而灰色的頭髮，經常梳得很整齊……

「一個宴會為了笑臉而設，酒則能製造愉快；可是金錢答覆一切事物。」上述寥寥十數個字解釋了為什麼那些擁有大量財富的人，將永遠吸引着別人。大量的財富，似乎是大多數每日世間題的答覆，而人們對于擁有這些財富的人，總是發生無窮的好奇。

由于，以一切財政標準而言，美國的首富必然是惹人注目的。如果將他在數月前仍是籍籍無名的實情提出，則他更加惹人注目。現在發現他曾經娶過五位太太，具有一種神奇的蒐集藝術；在用錢方面宛如一個吝嗇五十元的文員那麼謹慎，但他突然之間成了世界上一個最惹人注目的神秘人物。

這個人就是眞·保羅·葛提。他擁有數達十億元的財產。

直至一年以前，這個出生于明尼蘇達州的男子，依然是一個寂靜地在歐洲及中東經營石油事業的籍籍無名之人。他依然是不為他人所注目，單獨地來往于歐洲和中東之間。但是去年夏天，他已不能再掩飾自己的面相。

當時「幸福雜誌」刊出一篇「美國最大富翁的名單」，平日甚少為人所提及的葛提，竟然榜上有名。這消息頓時使大西洋岸的人們感到詫異。「幸福雜誌」在敘述葛提的財產時說：照最「保守」的估計，以他所控制之三大石油公司及六十間小公司的股票而言，他的財產共達七億至十億美元之間。這數字可能是很「保守」的，因為最近有人論及他財產的質實數字時，葛提曾經承認：「我不知道自己所擁有的財產有多少，但如果我將股票估清，我希望能夠獲得數十億元。」然而，他又連忙補充說：「十億元並不是非常一樣的。」人們對於這些話的含義自然表示驚異，但他們對於說出這些話的人，尤其感到興趣。

葛提是一位現年六十五歲的人，個子高大（五尺十一寸），身段瘦削而有小駝背。他那些疏落而灰色的頭髮，經常梳得很整齊。他的外型，看來有點和已故的電影明星比拉·羅哥西相似。

一個人每日用一萬元，亦要經過二百七十年才能將十億元化清。可是葛提，服裝經常整潔而保守，在出席業務會議時老是穿着了褪色的恤衫，和申訴宿餐費太貴。

以巴黎為家及處理業務地方的葛提，居住在一間普通的公寓裏。他經常以廉價的酒水來招待嘉賓。遠在他未登上富翁之寶座前，他決定人生祇有兩個主要目標。第一個是以賺錢為一種刺激，第二個是以保持金錢為另一種刺激。

目標已根深蒂固地成為一個人的性格之一部份，其餘一切，均屬可有可無的。

這兩個目標使他孜孜不倦地工作（每週六十小時）。他已……的是要借。」上述兩個目標，司基礎；但我所希望……

評會既了法文、西班牙文、意大利、德文和阿剌伯文，但這種智識，並非為了社交用途，在他來說，生意已變為一種藝術，全心全意地掘金，實際地發揮他手上金錢的作用。

葛提的瘋狂式努力和他超人的才幹，無疑已達到他所夢想的成就，但是它們亦帶來了他的寂寞和諷刺。

他忽視了其他的責任。羅克解釋他們婚姻破裂的原因是這樣的：「以一個為事務而犧牲一切的人來說，家庭生活殊不重視。這……」他第四任太太……們婚姻破裂……業務而……的道理……石油公司……但我不能確定，我所希望……兩個目標，

也是葛提希望長期擁有他的財產的真相若干理由。因此之故，他在這方面亦屬相當成功的。「幸福雜誌」對他的財產估計數字，大概作「婦女家庭雜誌」在「誰是美國十大富豪」一文中，對葛提全無提及。葛提之所以不願真相，實因為他感到不適當的個人宣傳，可能會損傷他的擁有之權，更重要的理由是，他也許擔心自己一旦成為人所共知的富翁時，將成為借貸者的目標，除了是使他另眼相看外，實際上並無其他差別（當他經常在巴黎及倫敦參加大規模派對時，其他來賓對他不大注意，甚至有人覺得他是一個討厭人物）。當他現在成為人們談話資料時，不論在何處露臉，都十分惹人注意，同時他的業務日趨鼎盛。雖則貸款申請書日增，可是他的反應依然一樣：「我不喜歡貸款。」

在巴黎公寓裡，他孤獨地親自擬計他的簡短方程式：「在任何一宗交易中，賺得最後一塊錢。如果你希望賺錢嗎？這就是方法。」但是他將會承認，在他的方程式實施之前，些少資本是必需的。

葛提的父親，原是明尼蘇達州一位律師，後來在奧克拉荷馬州從事石油投資，葛提本來已是一個富翁之子，他長大時入英國牛津大學攻讀經濟和政治學。

當一九三〇年他父親死後，葛提獲得五十萬美元的遺產（這個數字與他現有身價相比，自然相差太遠），再加上由他母親處借來的一筆錢，他開始購買、與人合作和其他石油公司。在上次大戰期間，許多規模較小的石油公司現金週轉不靈，於是葛提很技巧地投資，控制許多小公司的股權。果然，他在不久便賺得驚人的價值。（上）

妙人妙事
·公園·

自殺之禍

要自殺的人，最好先多想想會引起什麼結果，這裡是一個最鮮明的教訓。西班牙巴倫西亞市三十六歲的加西亞，決定自殺，跑到街上，看到一輛卡車疾馳而來，便躍身路上一躺，卡車司機看見了，即急轉彎避開，把車頭一偏，却撞毀了一染坊。加西亞見無法臣死，又跑到另一輛卡車前躺下，這輛卡車也因剎不住，但煞車不住，剛好一個二十呎長的斜坡直滑下來。這兩部卡車的司機都跳下車來，向加西亞大興問罪之師。加西亞大吃一驚，碰巧旁邊有一匹馬，他便匆匆忙忙跳上馬背，騎到附近一座鐵路橋。他跳下馬來，就在橋上懸起一根繩，但剛把繩圈套上頸子，又給路人救下，把繩割斷，依然毛髮未損。警察及時趕到，那兩個司機也追來，於是加西亞被關進監獄，不但要賠償那兩部卡車的損失，還以擾亂治安受懲。

丈夫之罪

美國新澤西州林赫斯特市的共和黨委員會舉行委員選舉，貝渠拉夫人也是候選人之一。投票之日，她的丈夫因為傷風，便留在家裡休息，沒有去投票，他也以為他這一票根本無關大局，不足以影響太太的成敗，想不到他這麼一次小懶，竟害得太太宣告落選。原來她太太的失敗，祇是差了一票。

藍中之藍怎樣得來？
鮮艷藍色發明經過
·天恩·

英國的一個士郵票，本港的四角郵票，這種藍色新鮮悅目，名叫蒙那士泰勞藍。這種顏色也有用在雜誌的封面上，用以染皮革、染橡膠、染化學膠、和汽車的漆油。這種鮮艷的藍色都是在化學室中偶然發現的。

蒙那士泰勞藍用了七年的工夫來完成，更用了八年工夫才把這種顏色的染料製成應市場需要。話從頭說起，這種顏料的來由皆因蘇格蘭的一個染料廠中，一鍋染料發生了毛病，本來應該是白色的液體却變成了綠色的，於是丹地資頭圖決定要把原因探求出來，那時是一九二八年，丹地資頭屬是蘇格蘭染廠的一個技士。

在檢查染鍋之後他發現染鍋上的瓷釉折裂了，因此鍋內的染料與瓷釉下的鐵質起了化學作用，由此把本來白色的液體變成了綠色，鞏固了變成藍色，這就是蒙那士泰勞藍的開始。

化學家研究的結果，知道這種藍色遇光不褪色，雖然初發現時比較一百年前的普魯士藍色淨且淡，顏色也比不上更早的紺青，但祇不褪色一項引起化學家的注目。他們把顏料浸入硫酸又以沸水加熱，最鮮艷的藍色染粉乃成。到了一九三五年，蒙那士泰勞藍便進入市場了。

晚潮

填字遊戲
·曼薇·

直：㈠三月花開時所吹之風名。㈢學生也。㈤地名，在江蘇吳縣西北。㈦唐綸詩一句，上接：「欲將輕騎逐」。㈧成語，磨盡曆折而志不變。㈨國家之法也。⑪食客之謂。⑫花名，閩泉州人以其開在競渡時，故名。

橫：㈠成語，形容花葉繁多。㈣成語，俗言人稱力充沛舞勵活潑。㈤果實名，產南洋各地，其實搾油，可治皮膚病。㈧牡丹之別。⑩縣名，屬河北保定道。⑪佛家語，謂修行者所從入也。⑬宰相，始皇曾尊為仲父。⑭謂師之謂。⑮秀才也。

答案明日見報

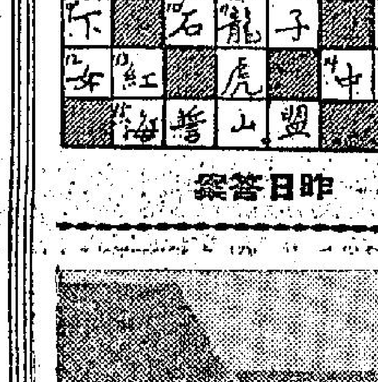

昨日答案

處·世·哲·學
同情心與測驗的方法
·思明·

（是　否）

（十四）我對聽取他人講述不幸的事件，是否暗裡地歡喜？　○二十　十

（十五）我是否認為改過的人，是否應得到另一次的機會？　○二十　十

（十六）假如一個州長候選人的種族與我不同，那麼我是否仍然向最有資格的人投票呢？　○二十　十

（十七）我是否喜作惡意的閒談呢？　○廿五　十五

（十八）我是否願意多付一些稅，以救濟營養不良的國民呢？　○廿五　十五

（十九）我對一種有刺激性的批評或質問，是否仍然以溫和的口吻答覆？　○二十　十

（二十）我在言語行動中，是否為子女作一種良好的模範？　○二十　十

（廿一）假如我聽到一個誹謗者背後講人閒話，我是否認為他要有辯護的機會？　○二十　十五

（廿二）我是否學習免除減少惡慣的心理？　○廿五　十五

（廿三）當好運來臨之時，我是否不失機會呢？　○二十　十

（廿四）我是否實際參加一個福利團體？　○二十　十

（廿五）我的聲譽是否因為促進同事及同居者的安全與歡樂而得來呢？　○廿五　十五

（廿六）我是否對我自己的收入有一些預算，以使我有捐助慈善事業的能力？　○二十　十

（廿七）我是否信仰人的力量能改善他自己？　○二十　十

（廿八）我是否能使一般朋友感覺與我交遊是快樂的？　○三十　十五

（廿九）我們通常以有禮貌的態度對待生面人，以使他們有良好的印象；我是否以同樣的態度對待家人呢？　○三十　十五

（三十）我是否學習自承失敗的態度，而不感覺悲哀？　○廿五　十

（卅一）我是否盡可能避開那能刺激我的人？　○二十　十五

完全計較收入的多寡？　○三十　十五

（卅二）我現在的身心比過去更強健嗎？　○三十　十五

（卅三）我現在對自己的生活，是否只增加那些有建設性的利益呢？　○三十　十五

（卅四）我對那些應得或需要懇摯言辭的人，是否有躊躇的感覺？　○十　廿五

（卅五）我是否履行誓言？　○五十　廿五

（卅六）我是否致力於改善自己？　○三十　十

（卅七）我是否每一天都有一次以有意義的態度，想望有較深刻的理解力？　○二十　五

（卅八）當我週圍的人感覺興奮之時，我是否能維持冷靜？　○三十　十五

（卅九）我的希望（在數字上及程度上）是否多過我的遺憾？　○廿五　十五

總數：……

你如果有四百分以上，那麼你不甚瞭解「設身處地」的人情世故，故你應該再度研究過去一章的指導。但你的分數如果僅得一百五十或少過這個數字，那麼你對人類關係的認識，已在平均率之上。換一句話說，你的態度比大多數人為佳。得零分者是一個完人，但我們大多數人是難以達到的。但這並非表示我們設法達到這境域的。假如我們能經常有這種態度及理智，我們便可以泰然享受悠久的世界。

法國巨型坦克車參加巡行

麗妮熱舞吃香
美麗的姐兒是舞蹈世家

在樂宮樓與藍天表演第三週的拉丁艷舞「麗妮與里奧」姊妹，眞是瘋狂了夜總會的遊客，看麗妮舞蹈表演的觀衆竟是在本港英國和美國的婦女，「發覺美麗是百看不厭的藝術」。（圖為麗妮狂烈地跳舞兩種舞姿）

夜香江

「太空肉彈」扭動過度
身體突感不適
今晚起照常演出建國夜總會
藍天樂宮樓大華麗宮有表演

法國尤物太空肉彈姬奇蓮，在中環建國夜總會表演太空肉彈神秘舞以後，倍獲夜遊人士歡迎，「建國」週滿兩週，座無虛設。昨晚十時卅分，姬奇蓮在表演太空神秘舞時，因為扭動太過劇烈，微感不適，無法繼續在午夜一時演出。建國夜總會即于昨晚十一時卅分，張貼臨時通告，取消昨晚午夜一時演出。

據今晨二時建國夜總會今（八）晚繼續由姬奇蓮演出太空神秘舞，分別在十時卅分，午夜一時正演出。姬奇蓮定于下週一由港飛赴曼谷，在港演出僅有三晚，對于埃及肚皮舞有興趣的人，不要錯過機會。

中環大華飯店夜總會邀請法國金髮艷婦彈積蓮姬芭表演醉人軟骨艷舞，由今晚昂然進入第二週，節目益更精彩，每晚演出兩場，時間是十時卅分，午夜一時十五分。

中環藍天夜總會尖沙咀樂宮樓繼續由拉丁舞蹈專家麗妮與里奧表演拉丁情歌艷舞。

北角麗宮夜總會繼續由美國一九五七年奧林夜總會小姐戴娜麗表演歡舞和彈鋼琴，每晚兩場，時間是十時十五分，午夜十二時廿分。（月光光）

羅丹獻唱都城·麗宮
黃展雲主高華
張伊雯明晚晉東興樓

歌星羅丹目前每晚分別在北角都城夜總會夜宴時間獻唱，在麗宮夜總會宵夜時間獻唱。在香港的歌唱圈中，羅丹有「靈魂歌后」的稱譽，她所唱的英文歌發音正確，歌聲極好。羅丹在「麗宮」宵夜獻唱完畢後，常喜赴北角道「花園飯店」溜溜大牌檔小吃，那是夜總會主持人、歌星深夜匯集處。

北角雲華大廈總經理黃展雲，最近把大部份時間放在九龍高華酒店、高華酒樓方面。高華酒店業已啓業，生意興隆；高華酒樓正在加緊裝飾中，最短期間內即可隆重啓業。高華酒店、酒樓位于九龍油蔴地彌敦道普慶戲院大廈內，由中華廠商聯合會副會長溫遂明、北角雲華大廈董事長歐雲龍、總經理黃展雲等集資經營，資本雄厚。

歌星張伊雯定於明晚起在銅鑼灣東興樓夜總會獻唱，時間由午夜十二時至深夜二時止，屆時當有一番熱鬧。目前在東興樓獻唱的歌星捷敏、蔡佩鳳照常獻唱。

每晚夜宴時間，張伊雯照常在中環建國夜總會獻唱。

江玲獻唱麗宮 豪華樓

歌星江玲目前每晚在北角麗宮夜總會夜宴時間獻唱，在銅鑼灣豪華樓夜總會獻唱。江玲所唱的英文歌非常富于情感，擁有許多知音人，而有「香港甜心」的稱譽；在日常生活中，江玲最喜歡觀看電影，可以說是典型的影迷。

伊士泰萊誘惑

菲律賓「性感歌后」伊士泰萊，長駐中環藍天夜總會獻唱。伊士泰萊唱與舊的英文歌時，站在音樂台上也有表情，一擺表演，宛如另外一種獨特的表演；但當她唱低音的英文歌時，聲調富於誘惑性。伊士泰萊的歌聲和菲律賓路勉大樂隊相配得很調和。

王淑萍週末起晉建國

中環建國夜總會由本週末起在宵夜時間增邀歌星一人，由歌台新秀王淑萍長駐獻唱，時間由午夜十二時至深夜二時，在同一時間內，易梅照常獻唱。至于建國夜總會夜宴時間，仍由蕭佩佩、張伊雯照常獻唱。（夜遊人）

化醜為妍 靚！靚！靚！ 德國荷爾蒙維他命營養化粧品 艷顏霜 Horvi Bio Hautnahrcreme 改造花容 美化玉手 肌膚嫩滑 嬌艷動人

天壽堂 姑嫂丸 婦女聖藥 海狗丸 治男子腎部虛弱等症 總行：香港德輔道中

豪華快樂 今天隆重獻映 二時半·五時半·七時半·九時半 美高梅張堅槍戰巨片 硬派巨星羅利卡漢 青春艷星安法蘭絲 "The Hired Gun" 殺手神槍 奇情曲折西方武俠片罕見！

麗都 仙樂 今天續映 李麗華 嚴俊 主演 元元紅 第八天映

新世界 今天最後 三審狀元妻

永生公司新樓租售 北角馬寶道44至52號 香港仔田灣街 益豐街 洽購處

出售 新張精彩猛片上市 福華街

高雅公寓 電話61463 全部梗房·設備完善 租金特廉·電梯上落

大觀 南屏 房租大減價 公寓

鋪位出讓

工商晚報 小廣告 每字收費 大字一元半

平通港九 膠袋機 呂宋 梗房床位 新型油渣火水爐 每具定價廿五元 教人染髮 大帮新片 新華 三興製造廠出品

章記 老招牌 出讓 工廠地

醫藥 黃炳 袁月瓊 獨特專長 自製秘藥 退病迅速 包醫全愈 永不復發 注意 如頸部發毒？

鮮陳集

文宣

打荷包

中共於窮極無聊之餘，又竟向有僑籍的僑生們打荷包了。據廣州青年日報四月十八日載：廣州市華僑中學、華僑補習學校、廣雅中學、及第一、三、七、十二等中學，在校方誘導之下，各僑生訂立「用錢計劃」，省吃儉用以實際行動去支援社會主義建設。七中校刊，刊出一個事例：七中高三七班華僑學生林崇欽，省吃儉用，節餘十元，將之捐獻與「廣東青年氮肥廠」，並發表談生來信：「自從學校提出勤工儉學號召，使我認識到作爲新中國的學生，不只要勤，而且要儉。過去由於我用錢沒有計劃，生活不夠儉樸，每月生活費用要三十元，這實在是浪費。現在我做到又勤又儉，因此，我訂出用錢計劃，限定每月用錢（通膳費不超過十五元）。我要自己洗衣，不加菜，要培養我的勞動觀點和養成樸素生活的習慣。爲了表示我的決心，我將本月份節省下來的十元捐獻給我們的肥料廠。」中共榨取財物，又一新花樣了。

中共對學生們所用「勤工」口號，是榨取學生們的勞力，所用「儉學」口號，是剝奪學生們的生活資料。他們迫使學生訂定「用錢計劃」，是針對有僑匯學生而設，通過這一鼓勵，榨取學生家長的血汗。學生家長們一心要子弟求學，不惜辛辛苦苦以血汗供給，而不料他們的子弟既做了共黨的奴工，而且又要貼錢去供給共黨的肥料廠。

據林崇欽那函說的「加菜」，可知學校伙食太劣，而林崇欽的「用錢計劃」，通膳費在內，每月不超過十五元。據說廣州學校每月膳費爲十二元，十五元除十二元，只餘下三元。這三元包括買書紙筆墨肥皂牙膏等等雜用，如何應付？家長們錢是匯出掉了，但子弟卻用不着。學生們既要花氣力去作勞動服務，又要把一切生活資料減縮至無可減縮，其苦處當可想像得到。據說近日因爲學生們要參加挖臭渠，清垃圾，捉老鼠蒼蠅，其較弱者多數致病，否則亦惹起一身皮膚病，手腳生瘡，那麼，那裏來的醫藥費呢？

儘管「舊社會」觀點也好，「新社會」觀點也好，父母無不愛惜其子女，那些在海外的僑生家長們如果知道這個情形，將要如何地難過？

明明是榨取學生財物，卻美其名曰「捐獻」。中共要辦肥料廠，這是「政府」之事，爲什麼要學生們出錢呢？學生們還在消費時代，一切仰給家長。共黨口口聲聲要打倒「資產階級」，如果學生家長們不是「資產階級」，那裡會有錢供給子弟到大陸升學？又那裡有錢供共黨搶奪？由此，可見中共今日之窮，已窮到一切辦法都沒有的地步，而竟然搶取到學生們的零用錢，和「葛伯仇餉」的故事，如出一轍。

天長地久（長篇奇情小說）

七、木已成舟

伍錦屏特別注意那個少女手上捧着的紫檀香盒，只見王不才伸手將香盒接過，恭恭敬敬地遞給伍錦屏，然後伸手一揮，那個少女立即退出去了。

「王先生，這個盒子倒很精緻呢！」伍錦屏將香盒湊到鼻角上一嗅，接着又是那麼好奇地：「這盒子裡裝的是：……」

「哦，沒有什麼，伍小姐妳可以揭開看看的。」

她小心地將香盒揭開，裏面裝的卻是她的裸體照片，她一句話也沒有說，卻立即拉開自己的手袋，把七千元嶄新的鈔票就此到了王不才手裏，只見他微微一笑，說道：「伍小姐，請妳原諒，如果不是我也是化錢從別人那裏買來的，如果不是因爲我也是需這個東西作生意的話：……」

「王先生，」伍錦屏一手撕落那照片，一面把那個紫檀香盒狠狠地擲在地，接着，她的眼淚也倘了出來。就在這個時候，麥國華從外面進來，一見這般光景，連忙向王不才使了一個眼色，王不才捧着那些鈔票飛將溜出。

「伍小姐，別這麼傷心吧！」麥國華挨過去坐在伍錦屏身旁，只見她狠狠地盯了他一眼，隨即起身。

「麥先生，我和妳無冤無仇，我希望你能送我出去。」

「沒有問題，我的小姐。」麥國華從袋裡掏了一支雪茄烟出來，慢條斯理的把它燃上，這纔跟着站起來，望着伍錦屏一笑，說道：「現在還早哩！九點鐘還不到。」

「可是，我想回去了。」

「一切手續都辦妥了嗎？」麥國華又是一笑，這種笑聲中，很顯明地是含有另一種不可測的神秘意義的。

「錢已經交給了王先生，相片我已撕斷了。」

「那就好極了，不過，現在還早哩！伍小姐還沒有吃晚飯吧！」麥國華邊說邊走過那邊，只輕輕地按一按壁上的電鈕，掛在牆上的那一幅山水畫，逕自向左緩緩移入，看來是白色的牆壁，突然有一道門，其實，說是門還不怎麼恰當，只能說是整個牆壁從中分開，然後緩緩向兩邊分開，裡面燈燭輝煌，卻沒有什麼陳設，有兩個穿着輕紗的少女，從裡面出來，含笑地向伍錦屏一鞠，接着說道：

「小姐，請進來吧！」

伍錦屏不敢舉步，卻轉過頭來望望麥國華，他正含着雪茄，微微地一點頭，也沒有說話。

「小姐，請進來吧！」那個女孩子說話的聲音很甜，使得伍錦屏並不覺得怎麼可怕。她凝神向裏邊張望了一番，也不知道裡面究竟有些什麼，待要回頭，忽然麥國華不見了，原來那幅牆壁竟然已經在她後面急速地閉上，這一着，可使得她有些害怕了。

「小姐，打從這兒下去吧！」比較高一點的那個女孩子遞自上前想要拉她的手，卻給她側身避過。（一七三）

客（法）阿爾培嘉謬作 武仲思譯

他把那個女人送到見了血。在這以前，他從未淡過她。「我總算手下留情的了，」她卻哭出聲來。我去關上百葉窗。終局也就像往常如所周知一樣。不過，弄到這般田地，倒不能付之一笑就是了。況且，我還嫌對她手段不夠辣呢！」

我想向你請教的，就是這件事啦——他說。

他把挑着明滅的燈芯。話說到一半就停了。我則仍在傾聽。喝了快到一公升的酒，太陽穴在發滾。我抽完自己的香烟，再去抽萊蒙的。最後一輛電車走過去了。轔轔的車聲，逐漸自這個鎮頭遠去。萊蒙繼續滔滔不絕地在說。最壞的是，他對「那個女人的肉體，依然有若干留戀」。但：他想再儆戒她。他最先想到，把她帶到一間酒店，喚上一個「管風紀」的人，裝成弄出不正經行爲的樣子，讓女人的名字，被登記到記錄卡上面。同時，他亦跟那班黨三之流的朋友碰商過，可是，結果卻不得要領。看上萊蒙的情形，我感覺流氓的生活，也不會怎樣好過。當他把這件事說出口時，那些朋友就提議：「何不將那個女的饒了身？」

但，這並不是他所望，他願意再仔細思量一下。他想托我進行某件事情。在委托我以前，他想先行弄清楚我對於這件事，究竟是怎麼一個看法。我答覆他並無特別意見，祇覺得蠻有趣而已。他又問我自己是否被人騙了。假若非儆戒她不可的話，那個場合，我將會採甚麼步驟；任何人都不會知道——我說。總之，我是明白他非儆戒她不可底心情的。我們又喝上幾杯。他點燃了香烟。他將他的計劃講了出來。送一封內容「像是給拋棄了，但要反噬一口，可又不得不維持藕斷絲連底關係般」的信，給那個女人，一俟她再吃回頭草的時候，便跟她睡一次覺，而於「最後關頭」，在她臉上啐一抹口水，然後把她扔出去。這麼一來，女人將非常受用，不敢放肆的了。然而，萊蒙卻說，他不懂得寫那封信，要我替他捉刀。我沒有作答，他便問我是否不願意馬上替他寫。

「並不！」

我說。（一〇）

春去也（長篇愛情小說）

一看那個上面印着「大元公司」的招牌的信封，他就渾身打起顫來了。

單子春向楊景深望了望，楊景深並沒有向他注意。這使他放心了不少。

他希望那封信是陸雲九寫來的。但當他打開信封，抽出信箋，看見了那信箋上的署名時，不禁嚇了一大跳。——那是洪大元寫來的！

洪大元爲什麼要寫信給我呢？他想。於是，他急着從頭看起。那信箋上的字句簡單極了——

「子春兄：有事面商，請即駕臨敝公司一敘。弟洪大元頓首。」

「但是，」子春想道，「在這寥寥數語背後，到底蘊藏着什麼呢？洪大元說有『要事』跟我面商，那是什麼呢？……會不會是他已經知道了我跟乘雯的事了？……會不會是他因爲想當面跟我談到受谷去跟紗廠的事！……會不會是他想從我這裡打聽一下陸雲九的突然辭職原因？……會不會……」

這一連串的疑問在他腦子裡盤旋着，每一個假定都有其可能性！

他不想去見洪大元，尤其是在這樣的情形之下。他覺得洪大元太沒有禮貌了！

「我又不是他的什麼人，」他想。「他怎麼可以憑一封信就把我召了去！」

恰巧這時楊景深因爲有事，離開了辦公室；單子春便拿起電話聽筒，撥了大元公司的號碼。

「請洪大元先生聽電話！」他說。

「我就是，」對方一個很宏亮的聲音說。「你是哪一位？」

「我姓單。」

「啊！子春兄，你已經接到了我的便條了嗎？」

「是的，」子春說。「我想告訴你的，是我現在正忙着，走不開！」

「你是說，」你不能馬上來看我，是嗎？」

「是的。」

對方頓了一頓，說道：「好，那末，你現在暫時不離開公司嗎？」

「有什麼事嗎？」

「如果你在一刻鐘之內不離開公司的話，」洪大元說。「我來看你好了！但我剛才是怕我到你那兒來說話不方便，所以才想勞你駕來看我一次的。——楊先生在嗎？」

「他有事出去了，你來吧！」

對方說了聲再見，把電話掛上了。

子春肚裡是一團疑惑。他簡直想不出洪大元有什麼重要的話要對自己說！（一九一）

新江湖奇俠傳（六六四）

節婦教子殺敵 義士飲恨報仇

翁刀人著 高宝圖

今日提要：教神拳慈母傳訣 訪師友遊子離鄉（一六四八）

金友光見衆位地方大紳，一齊情面不留，將他家的麥子在了出來，又見嫂嫂歐陽氏這般精明能幹，情願爲了賑災，送出五百兩雪花銀子來，從今以後才稍稍斂跡，不敢欺侮孤兒，歐陽氏才得安心安意教她的兒子。我們中國的社會，無論鄉村，無論城鎮，都是欺善怕惡的，當年的百姓從不敢輕易生事見官，打官司就是有理，也須破財，於是受了委屈的人，便自然而然養成了一種得忍耐且忍耐的習慣，終於使得惡人越來越大膽。歐陽氏雖是女流之輩，且年青守寡，只因出身是拳師之女，自家又走得端正，她小叔子金友光到底沒了辦法，此後沒敢再多事。金光祖天天跟了他母親學功夫，歐陽氏將一天十二個時辰，給他安排得清清楚楚，金光祖有了這樣的母親，從五歲練到七歲，一共只有二年，各種拳藝的基本功夫已練得很够了。歐陽氏便開始傳授他氣功中的輕功。金光祖的外祖父，原是身懷絕藝的大武師，平生因爲不肯仰人鼻息，又不願靠武功謀非義之錢，所以落得貧窮，窮愁了一生，可是功夫卻全部傳給了女兒。其中有許多功夫，不是女人能練的，卻也將方法傳給了她，傳授之時對女兒道：我只生了你一個女兒，將來你的兒女子孫，就是我們歐陽氏的骨肉，這些男子習的功夫，你雖不能練，卻不可不知，將來好教給夫家和兒孫。歐陽氏將話牢牢記在心中，金光祖就是他的命根子，所以盡心教他。輕功練到有六成之時，便在夜間子時，偷偷教金光祖飛行功夫。先在院中平地打旋子，以後漸漸攏了他的手勢旋越高。這鄉房的外牆不高，不過坪又很大，母子兩個練武是最好不過的了。當金光祖能旋到比牆高了四尺之時，歐陽氏便每晚帶了他苦練，由子時練到丑時。這夜星光和月光都很明亮，歐陽氏叫了金光祖道：練武功最要緊就在子午兩個時辰，今夜月色甚好，我們就到對面那個梅山頂，離此在三里路遠，以爲你他日習神拳之助。說着就用手拿了兒子的手，坪中打旋子，好似乳燕跟了母燕學飛似的，以後越旋越高，歐陽氏在空中叫了一聲跟我來，金光祖只覺得他自己的手被他媽媽的手用力扯了一下，就不知不覺飄過了牆，過了田野，斜斜地向對面梅山飛去。歐陽氏兩腳一下下橫前，好似一條春天燕子尾巴似的，金光祖除了覺得耳中有風呼呼叫之外，還覺得一身涼爽，就這樣已經飛到了小峯頂上，在一大片草地上停下。歐陽氏鬆了手，笑着遙指了來路給兒子看道：那家屋就是我們家，你看學會了這功夫多麼方便。金光祖問道：一個人能不能這樣飛。歐陽氏道：當然就是要一個人飛。不過凡人看不能飛，如果我們白天這樣飛行，人家會大驚小怪，所以這功夫練好之後，只可以夜間用，也只可以在萬不得已之時才能用。當下就月光之下，坐在地上，將神拳傳神的密兒，傳了給他，并且告訴他道：神拳女人是不能練的，因爲女人每一個月，有幾天身上不乾淨，只有你們男子才能練。當年你外公傳了給我，就是爲了你外祖父，你外公不會傳給你的。你得好好練，這個神拳除了你外祖父，當今死活皆不知道。從今夜起，要每人都四散了，如今只有五個人得到真傳。五整整七年才練成。這種拳是神道和武功合在一處的功夫，練成之後，力大無窮，尋常的拳師是無法取勝的。這時月色高照，歐陽氏在傳完了練訣之後，便攜了他回家。金光祖到十四歲上，已經將神拳練成，因爲從五歲就練武功，到了十四歲上，已經又高又大，和平常十七八的大孩子一樣。歐陽氏在他十七歲生日之時，叫了他到跟前道：你如今人也大了，男兒志在四方，不可以守在家中，我年歲也不老，你可以放心出外尋師訪道，不要以爲學的這點東西就够了，須知武藝神拳都不是有止境的，必得到南北各地跑跑，多會些朋友，才有益處。我們學武藝，第一爲了防身，第二爲了見義勇爲，不許人間有不平等事，決不能用武藝去求富貴。你父只你一子，你外公就只你一個孫兒，你須爭氣。每年到臘月二十二必須回到家中來跟了我過年。現在先去京都，那裏洪源寺的住持清遠禪師是你外祖的師弟，到了京裏，他自會招扶你的。說着取出了一條有黑色八卦的四方布巾來，給他斜斜地繫在肩背上，指了道：這是你外祖之物，帶了自有用處。又交了二百兩銀子給他。他纔在膝間拜了母親，金光祖立刻進京。金光祖大哭了一場，就在當天動身北去，通到京城是大道，走了十多天來到了京城，進了宣武門，打這城門進到了內城，只見道路寬廣，市街繁盛，行人肩挑推車的，擁擠非常。覺得身子疲乏，見路西有塊店房的招牌，便走了進去暫時休息，且先住下再說。正是：

鄉佬進京 萬事小心

生死恋

南宮搏

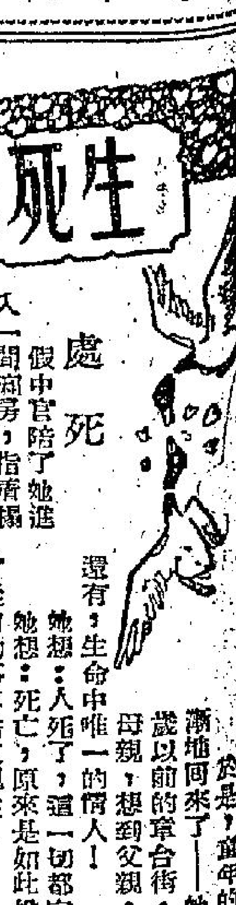

處死

假中官陪了她進入一間廂房，指着榻，要她躺平。

劉無雙茫茫惘惘地遵照着指示行動，可是，她的身體在恬適的情況，雖然想象着死亡，卻無法相信死亡就會來臨！稍爲過了些時，她睜開眼問那位假中宮：

「公公，我幾時會死？」

「你靜靜地躺一些時，睡着了！就解脫了！那會是很舒服的！一些也沒有痛苦！」

於是，劉無雙又慢慢地合上眼睛，在她的意念中，此時浮起了虛浮的興奮，一種平安的死亡，使有時間來探索生與死的秘密。

漸漸地，她感到朦朧，一種幸福和甜蜜的慵倦感覺，使她的四肢逐漸地軟弱。

於是，童年的往事漸漸地回來了——她想到十歲以前的章台街，她想到母親，想到父親，弟弟，還有，生命中唯一的情人！

她想：人死了，這一切都完了哪！她想：死亡，原來是如此地，想起了從前的事再結束現在！

然而，在凝想之中，她的生理方面終於起了變化！四肢軟了！舌頭似乎在口腔內脹大，喉間，卻感到侷促，呼吸越來越不順暢了！於是，她把雙手按緊着胸膛。

假中官舒了口氣，轉身到門口，把驛丞叫了進來。然後，他走到榻前，按無雙的脈。

「怎樣？」驛丞從來沒有看到過自盡的場面，此時稍稍有些恐慌：「是已經死了嗎？」

假中官一擺手，制止他說話，可是，隔了不久，他終於宣佈：

「她死了！你替她料理後事，我要回京去復命哩！」

「關於葬殮的費用，」驛丞欣然地說：「本驛公費有限……」

「那沒有法子了，誰教這件事發生在你這兒呀！」假中官冷冷答：「總不能要我出錢的呀！」

「這個——」驛丞顯然有些爲難，欲言又止。

「喂，我指點一個法兒給你！照平常的情形，賜死的宮裡女人，總有親族來認屍，領去自葬的，你設法去找找她的親人，找到了，就可以不必自掏荷包！」

驛丞不知道從什麼地方去找屍親，但又不便與中官討論，躊躇而走出來，向管家說：

「倒霉的事，在此地處決一個女人，卻要我負責葬殮！」

就在同時，車上的探頭揭開了後面的簾子，向車後數十步外的一對中年男女作了一個手勢。

於是，那一對中年男女緩緩地走向驛站——他們恰如其時地到來，自稱是劉無雙的家族，願意獻出三匹絹，請求驛站中人准許他們爲亡故的貴人營墳。管家的立刻轉告了驛丞，驛丞，自然求之不得。（一〇〇）

清平樂

初驚細雨，楊柳低愁縷。烟浦花橋如夢裏，猶記倚樓別。小屏依舊圍香，恨拋薄醉殘妝。判卻寸心雙淚，爲他花月淒涼。

——趙汝迕詞 王雲翚

花落又逢君

宇安

……雖然實際上並非由母親做媒，卻在相請之下，担任過形式上到姨母家去說親的角色。她便一直感覺不安，以爲自己在這裡多少總有點責任——對表姊姊的可憐遭遇，多少有份責任。

我卻不以母親的內疚爲然。我當下同了她一封信，對表姊姊的不幸表示同情之外，我勸母親不必太難過，一切看來都是天意的安排，與人無尤。這來任何人也不該負有責任。只有黎仕寬過份忽略了自己的病，才有今日的悲劇。

一個年青的寡婦，撫育一個未滿週歲的嬰兒，以後的悠長歲月將如何消度？想到了這點，我很有點替江雪表姊難堪。以一般人的看法，差堪告慰的是黎家很有點錢，江雪表姊就算柏舟自守，母子二人，相依爲命，如無大意外，須一輩子生活倒還安穩的。

不過以我來看，生活的安定，並不就是做人的一切呢。心靈的空虛和痛苦，也不是物質可以補償得來的。

幾次我想寫一封信給表姊姊，想打聽一下她的近況，向她致候一番，一則提起筆來，倒不知道該怎麼開始，二則工作實在忙，我便還這一點作爲原諒自己的藉口，沒有給她寫信了。雖然我很知道也非忙到連抽空寫一封信的時間也沒有，實在得題下筆。

不久，黎緊英復有信來了。她近來倒有那閒暇的心境寫信似的，那封信又是長長的五六頁。蠅頭小字寫個滿。緊英的一切也纖細得很。封信尤稱細膩。

她把她哥哥臨終以迄下葬的經過情形，詳細向我描述，那眞是悲慘到極點的好文章，教人不忍卒讀，比許多小說上的悲哀的描寫更來得眞實動人。那是沒有什麼的，因爲有眞感情，信筆寫來，也自動人了，何況緊英一向也搖搖筆桿寫文章，她的詩，和散文也很不錯，雖明根本就有它的風格，再加上了內心的一份豐富的感情，內容自屬可圈可點。

在她的筆下，江雪表姊眞是個可憐人。不管她懷中有那新生的孩子，她要以身殉丈夫的死亡，不願活下去了。旁人經過一番努力，才防上了悲劇的眞正發生。

不幸上的不幸。江雪表姊在仕寬父母看來，正是個不祥人物，把過去的一些窩事也翻尋起來了。他們老人家的意見，江雪表姊是薄命人，沒有和他們兒子結婚之前，便失婚要鬧自殺了。這一點，對事實未免有歪曲不實的地方。

他們相信仕寬和她的結合是孽緣。要是這段婚姻不成，仕寬也不會夭逝的。他們痛心獨子的夭亡，便把所有的怨毅也集中到江雪表姊的身上來了。（一〇七）

澳門 劉科記 蛋饊專家

（奶油鷄蛋饊）（肉心杏仁餅）
（欖仁豬油糕）（各式花生糖）

名貴食品·甘香適口·饋贈親友·永鑄友誼

正舖板樟堂街十七號·電話三五六三
支店新馬路五十九號·電話三三八七

東樂 昨日狂滿·今日早請
霍士公司 百萬金圓 規模偉大 二次大戰 陷陣衝鋒 炮火連天 驚天動地 偉大戰片
聖袍千秋 李察波頓 隆美爾傳 占士美臣 「金銀島」 羅拔紐頓 演員五十 萬人會演
片上中文說明
非洲血戰記 The Desert Rats
火窟鎗林 屍山血海 奇兵疊出 鬼神喪胆 機械部隊 閃電進攻 塵土蔽日 殺聲震天
今五點半 兩棲英雄（李察威麥演）
明天正場 提防小手（林黛·嚴俊）

今天最後
監製 鍾啓文 原著 鄭慧 編導 陶秦
榮獲第五屆亞洲影展最佳影片及十一項特別金禾獎
不同凡响·未看速看
加映新特輯
四千金
林翠 穆虹 葉楓 蘇鳳 陳厚 雷震 王元龍 田青 王沖 林蒼 楊墨
聯合主演 電懋巨片

利舞台·普慶
即日隆重聯映
西德出品寫實派奇情巨片
麥西羅·馬杜安利·莎碧伊·莉歌 領銜主演
男與女
艷舞春宵 狂熱艷曲 決鬥田門 肉搏血見 熱情甜蜜 故事緊張
全部七彩 片上中文

京華 新聲 東方 百樂門
黑獄亡命記 HOUSE OF NUMBERS
西線無戰事
潛艇敢死隊
惹火尤物
紅海盜

真光 開冷氣
給我一個吻
新科學怪人

娛樂 樂宮
今天最後
奇俠復仇記 DECISION AT SUNDOWN
高空敢死隊

高陞
寶蓮燈三集

昨日全線滿座
全部伊士曼七彩
飛俠小白龍

皇后
今天最後四場
四千金
孤星血淚 Great expectations

今天兩院盛大獻映
赤地戀 NAKED EARTH
李察鐸 朱麗葉格力高 主演

工商日報
言論精警 消息確速 副刊輕鬆
讀者訂閱
請撥電話二四二九六號與本報營業部洽

神鋼牌電風扇
一九五八年最新出品
·枱扇地扇·式樣新型
·風強力足·無熱無聲
·立單保用·品質上乘
·各電器行均有經售

Shinko FAN
總代理：華美電器行
香港德付道中一三五號
電話：二一四六三一

三角地帶改綠化區

美化城市計劃繼續推進

馬路旁植樹木數萬株行將完成

九龍城天橋鐵網已加緊拆除中

由於本港心臟區域之海軍船塢及瑪利兵房之陸軍地段，將陸續歸回港府，短期內即可加以建設，俾港島中區商業中心發展地帶與東區聯成一氣。新城市計劃已逐漸展開，已由專家作整個計劃，擬定初步決策之藍圖，使負責當局有所根據與考慮，同時中區與東區交通問題，亦可能獲之解決。

關於綠化城市之計劃，有關當局將已加緊推進，港九各大馬路之交通安全島，還鋪草皮外，各馬路兩旁行人路間，亦將分植樹苗，使城市更增美麗。但可能種植樹苗之馬路並不多，工作易於推動，完成爲期甚遠，相信在短期，即可辦妥。至於本港之三角地改爲綠化區，有關方面亦積極推動，使新城市之綠化計劃，能早日完成。各馬路培植之數萬株樹苗，相信在兩三年後，即可長成。

【本報專訊】三年餘來令九龍城區居民大感不便的街前國道鐵絲網，於前日始開拆除，「解鈴還是繫鈴人」仍由金門公司負拆除之責。「龍城天橋」這一景色，將成歷史陳跡，但居民對此均額手稱慶。

拆除鐵絲網的工作，由書院道方面開始，沿街前國道而下，至昨午收工時，已拆至獅子石道。隊伍數約有二十名的工作者，先將鐵絲網除下，然後掘起三角鐵柱，將拆下各物，裝上貨車運去。

嘉林邊道上的交通，於前日下午起已經改趨，車輛不需再繞道侯王道行駛，聯合道隨後於昨日上午通車，隔伴村道則於昨日下午通車。

除書院道之天橋外，其它各橋，仍待拆除。

龍崗道的鐵絲網背，雖有木寮數間，看來就要香還。這幾條街的鐵絲網雖未拆除，但已移開了一邊，使行人可以通過。

橫跨侯王道及太子道的大鐵橋，也擬在日內拆除，當然，拆這兩頂大鐵橋，是會費一番手腳的。

又：北角渣華街雁租大厦之居民，希望本港工務與中華巴士公司當局，在最近之新巴士總站加建上蓋。

就當地坊衆之意見，彼等認爲與建有蓋停車站，照理並不至過於繁難，統一碼頭之巴士總站，其上蓋與閘欄之型式，在北角總站照樣建造，實爲適合不過者。

公園泳池有限制

游客不察易犯例

最近迭有發生違例被控事件

銅鑼灣維多利亞公園游泳池內，最近一週間，連迭發生泳客違犯泳場細則，致遭當局檢舉，由警署提出控訴。

此數宗案件，違犯則例之行爲，包括在泳池範圍內隨地吐痰，擲石或瓶罐入池內，或擾及池旁之圍牆等。

其實該泳場之開設，港府當局經制訂細則，名爲「一九五七年維多利亞公園游泳池細則」，入場之泳客，均受該例限制。惟甚多市民不察，輒易誤犯。

茲將該例之要點摘錄，俾從港之泳客知所警惕。

該例之第四條指出：「無論何人，不得在游泳池之內或該池場地，有下列情事之行爲：（子）除此在市政局供設之痰盂或其他容器內，不得隨處吐痰。（丑）個人須保有寧靜，端正及秩序行爲。（寅）不得做作足以危害、阻撓、使人不方便或騷擾任何他人之行爲。（卯）除放在市政局供設之箱桶之外，不得隨處擲字紙或垃圾。（辰）不得傷毀、污垢或損害牆壁、建築物、欄柵、座位、跳板、其他設備用具、或地方，或池水。（巳）移動或干涉任何救生器具或配備。（午）不得無理大聲呼叫，藉端擾嚷、推撞或其他擾人行爲。（未）不得在泳池或池旁路上、跳板或接近泳池之其他設備上吸烟。（申）除經授權招待員許可外，不得將下泳池或在泳池範圍內行立。（酉）除經授權招待員或許可者外，不得將肥皂、衣巾、食物、玩具、球或玩具帶入泳池內，或將生器、傘、樂器、無線電器具帶入泳池之內，不得妨礙公共端正行爲。（戌）除在更衣室之內，不得裸露身體，隨處遊行，致妨礙公共端正行爲。」

昨早課疏落

喜力寶鋒利無比

各駒準備已完成

文王

昨晨雖有數十駒出試，但準備本週出賽者，僅佔十駒，其餘對屬例課，爲下次賽程作準備，然誰是述？新駒有鑑於錦飯上元鑒，榮克文萊鑑麗，錦無關大局。

△瑪尼巴上次賽後，出賽較疏，上週四復試一次慢六化郎，昨晨再試，六化郎……九秒），尙有氣勢，但未特殊，老馬健保持耳，何況編在紅牌賽，亦不易勝得出色也，無大想頭。

△錦麗外强中乾，始終無甚進步，面臨淘汰，恐不易出生天，今次郭仔出策小網，稱聘森克文一試，昨過碼半哩，一分〇四秒三（卅一秒），未見出色，時近遲暮，已無迴旋之地。

△銀苟藥已是過氣老馬，一年不如一年，本季頹勢已成，雖極力爲綠，難恢復往時氣概，杏料用盡，依然積極非常，謀作最後掙扎，昨與展主試，以五十五秒（廿八秒）完半哩，起步時尙見不弱，入直路後，銳氣頓減，快而無勢，未能一氣呵成，終無頭馬相，能再度入圍，便算難能可貴了。

△蘇鑫鑫欲動，麻腰不驗，昨與凱旋門同跳，六化郎一分卅三秒一（廿八秒二），姿態不俗，頗有賭頭，但口軽，短途非其所長，勉而爲之，徒惹人遐想耳。

△喜力寶勝九化郎上次甘于乘騎，駒首力在今次出擊，因下次賽程，照例紙能參加六化郎，對其不甚吻合，故今次是其最後機會了，這次出練認眞積極，急于求勝之心情，昭然若揭，昨羅拔出試，以一分卅一秒（廿七秒）完六化郎，直路上有風捲殘雲之勢，銳利非凡，近況已顚峯，可期運捷。

△謝多娜慶刀猛過，頗有爲孤注心，連出練，異常積極，近況頗有起色，王劍悻昨試跑六化郎，以一分廿八秒（廿七秒）……秒（卅秒三）完六化，再出試，以一分卅七已挽，今後應予注視。勝後遇日復課，昨來，疏出不俗，頗勢鋒芒，湧質未露，復原後時有一番功業，今次如小洪再出，未可忽視。

△銀河自戰敗于伯爵登後，狀態始終在疑似間，積弱之軀，一時不易完全復原，近週早課，尙屬正常，洪慶康昨以一分卅三秒（卅秒三）完六化郎，較前上力，略有起色，潛質本厚，如小洪捨金城而就此，應注視其演出，下次作根據，今次對手强，難成狀態。

△金城上次突然而來，落出不俗，賴勢關則有餘，一氣呵成，近態不弱，成事或不足，搞……

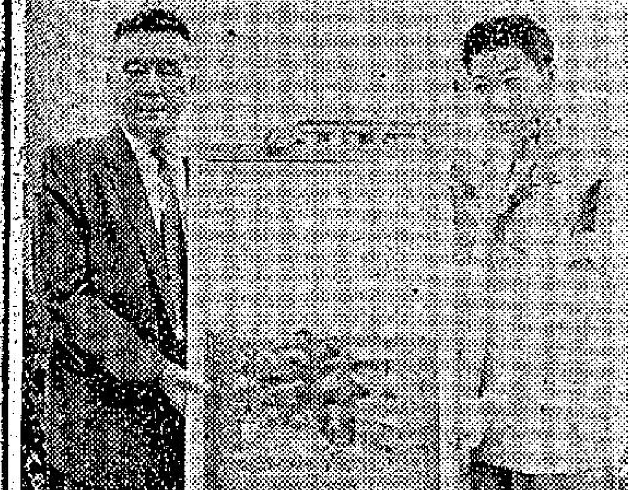

台輸導海外自由影界

年撥卅萬元

王元龍任務完畢由台返港

帶來蔣總統向邵邨人祝壽牌匾

【本報專訊】自由影人王元龍，昨日下午由台北乘民航公司班機返抵本港。王氏係於週前間國爲自由影人請願，要求政府撥款輔助香港自由影人事宜。王氏昨天對記者稱：「此次請願，所得收穫，至爲良好。行政院當局將於本月廿四日公佈繼續輔導海外自由電影界人士，按照民國四十五年及四十六年撥款總額，每年三十萬元」云。此次王氏更帶同蔣總統向邵氏影片公司董事長邵邨人祝壽牌匾同來。邵邨人之公子邵維鑌，昨天代表其父親到機場接受蔣總統之贈匾。此外，向邵氏祝壽題匾同者還有：陳誠副總統、張羣、俞鴻鈞、張道藩、張海生、鄭彥棻、張炎之及台灣影業界人士數十人。

左圖：昨日返港之王元龍（左）與到場迎接之邵維鑌（右）捧着蔣總統頒贈邵邨人祝壽牌匾合照。（本報記者杜攝）

本港造船技術人員

百人將赴台

任職股台造船公司

【基隆七日中央社電】香港歸僑造船技術人員，最近將大批歸國服務。其第一批人員一百人，已由政府介紹與美國股台造船公司，日內即可抵台工作。據股台公司表示：該公司不僅歡迎我政府介紹技術人員，即對普通工作人員，亦極爲歡迎。前大陸救災總會即曾介紹普通工人數十名參加該公司工作。

巡邏並非操演

隊形何須漂亮

一照片引起筆墨官司

【本報專訊】本月一日，警察當局作動員措施，經日派出由四人以至十二人組成之防暴隊伍，在港九方面巡邏。

一居民以「前任警員」之簽名，投函英文報，謂根據報章所載照片，巡邏隊步伐凌亂，隊形行進不夠漂亮。

此一指摘，立即引起若干居民紛紛致函反駁。據稱：㈠此等警員，大部份爲輔助警察，五一值勤廿四小時，即六小時步行巡邏，六小時在署內準備，又六小時巡邏與六小時準備。㈡在日夜巡邏時，每人均攜鋼盔、防毒面具、催淚彈槍及十枚烟幕彈，負荷沉重。㈢是日爲特務任務而非操演。最後，此等反擊之人士，邀請「前任警員」一嘗此項辛苦工作之滋味。（日）

雪鷄入街市

身價已大跌

關於佐膳之副食品方面，鷄價目下堪稱平到「離譜」，此可能供應過多關係。再加以內地雪鷄大量運至，故最近已有不少流入鷄市場。若干原本宰售活生鷄鴨之街市檔位，竟標明廉售「雪鷄」字樣，並大書每斤祇售一元二毫，大約元半之間，即可購得一隻。以往雪鷄甚少進入街市者，故可稱爲新現象之一。其次，雪鷄與壓亦廉宜。

今日濕熱

復有驟雨

【本報專訊】據天文台報告，集結中國西南部低氣壓，向東然後再向東北伸展至集結於日本九州西南之低氣壓，再向東伸展，橫過日本本州之南。預測今日吹和緩疾勁之西南偏南風，雲，有驟雨，間中天色頗好。

今晨七時，天文台氣溫爲華氏表八十一度，濕度爲百分之八十五。

昨日最高氣溫爲華氏表八八．弍度，最低爲七八．八度。（乙）

今年首季紀錄

肺癆病銳減

但死亡數字比去年同期多

【本報專訊】本年首季，紀錄在案之各種傳染病，共有四、〇〇六宗，死亡者七〇四宗。查去年末季則有傳染病五、一五七宗，死亡者五九二宗。

醫務衞生總監麥敬時稱：阿米巴痢、瘧疾、腸炎、白喉、瘧疾及肺癆等病，均告減少。

肺癆病，季內計有二、八六一宗，與上季之三、六九九宗比較，減少至多，惟是肺癆病之死亡數字，則有六一三宗，較上季增加一百一十一宗。

腸炎症，本季因季候關係，再度減少，只有一四四宗，死亡者四宗。查上季有一九三宗，死亡者七宗，患此種病者，包括十年以下之兒童四十三名。

白喉症，大爲減少，本季共有五七六宗，死亡者五十二宗。查上季共有七七〇宗，死亡者六十九宗。

水痘症還續增加，是季有一九一宗，上季只有一……宗。阿米巴痢症及痢疾均減少，計患阿米巴……五十六宗而無死亡者。猩紅熱患者，只有五十三人，赤痢者九十三人，有卅四宗，較上季減少一一二宗。患腦膜炎者十三宗，死亡者七宗，小兒麻痺症一宗，猩紅熱症五宗。

又由四月廿一日至廿六日止之一星期內，患肺癆病者有三百……

據醫務當局最近統計指出，在此一期內，患白喉症者有二十八人，只有二人喪命；患小兒麻痺症者三人，有兩人喪命；患阿米巴痢、腸炎（傷寒）及麻疹者，各有一人喪命。其他傳染病，計有：桿狀菌痢疾六宗，腸炎（副傷寒）兩宗，水痘症兩宗，斑疹傷寒症一宗及痲疹十一宗。又在同期內，出生登記一、七七三，而死亡登記則有四六四。（乙）

港九樓上商場

現已逐漸盛行

華人習俗，不喜在二樓開設商店，故一般二樓舖值，多比地下爲廉。自高宜大厦開始，商人已多將二三樓闢爲市場，此因香港寸金尺土，稍爲可以利用時便予以利用。自本港恢復後，九龍方面之二樓商店，目前又有新發展，最近建成之交通大廈，已將二樓闢作商店，正在建築中之兩座大厦，亦將闢作商場。因此自各大厦紛紛將二、三樓開闢作爲商店，使本港之商業地盤，已不再限於地下或三樓，祇求地點適中，可作經營者。

堅道交通失事

險象環生

汽車避汽車撞倒竹棚單車

兩人相繼受傷幸均非嚴重

【本報專訊】今晨八時五十分，堅道廿一號門前，一輛私家汽車因閃避迎面而來掛學字牌之汽車，直向堅道廿一號門前撞去。該處有竹棚，即時被撞下，一名鄭姓者壓傷頭部，傷者名鄭發強，廿七歲，住堅道卅七號三樓。該私家車後繼撞倒一輛送貨之單車，單車者腳及腰部受傷，名黃富，卅一歲，住堅道四十七號地下，爲中興士多店員。兩傷者事後已被送瑪麗醫院救治。（文）

港造躉船

運波斯灣

【本報專訊】十艘由五十噸至三百噸不等之躉船，昨日由一艘載貨船比珍尼號載運前往波斯灣之科威特，供建設港口之用。除該批躉船之外，一併付運的尙有一艘三四〇匹馬力之拖輪。

科威特以前曾向本港購入四艘較大之躉船，已於三月間由拖輪拖往該地，預計下週一可抵該港。新建之躉船及拖輪共值二百萬元，是由太平島船廠承造的。該船廠感興趣，亦有由三藩市之大批建築材料，亦是運往該地，作建設用者。

上月環境特殊

港澳輪獲大利

【本報澳門專訊】行走港澳線四艘客輪，四月份因香港環境奇特，業務意外良好，新例，據航業界稱：每艘客輪，在該四月份平均獲利約在十萬元左右。每月收益之多，爲年來所未見。惟至去年廿五日起，輪船業務已下降，自港府執行同境證至昨日止，在此十三日期內，由港來澳搭客，其數目銳減，與從前任何同一時期比較，幾減一半，尤以由本（五）月一日至昨日一週間，與去（四）月份相比，有天淵之別。

暹米大批湧到

米市昨續趨淡

【本報專訊】本港米市，近週來，米源又源源而來，同順後，第二季米躍，源而來，昨日先後到暹米三批。計第一批由亞成號輪船運到二萬餘包，第二批由美北號輪船運到一萬零數百包，第三批由美中美號輪船運到三萬四千餘包。

行市仍平淡，昨（七）日大蛇成也七八千包，計還羅靚黃粘大米每担成六十元零五，監寶綠大米五十六元六，青太羅大米五十六元，暹三號大米五十六元半，黃寶鷄上米碌每担成四十七元三，紅金錢米碌四十五元零七，米碌每担成五十元九，一號米碎卅五元九，大陸齊廚米每担成五十八元半，桂粘五十四元一，粘米五十五元七，宙字安南粘每担成五十四元三，天字安南粘五十五元三，藍印安南粘五十一元八，紅白綠安南粘五十三元九，黃錢安南粘五十二元四，黃綠安南粘五十三元八，玉字安南粘五十三元六，安南朴綠卅六元半。（日）

泊港兩油船

售日拆廢鐵

航運不景氣

【本報專訊】自去年底即因業務不景而停泊本港之油船兩艘，頃已售與大坂之一家拆船公司，新業主已委託日本船務公司派拖輪來港將之拖返日本。兩艘油船之一之「鄒蘇拉」號，昨日已首途赴大坂，預料當時兩週抵達。查本港自去年底起，即有二十艘以上輪船，因貨運減少而停航，其中若干船之船主，曾表示祇要有合宜之價格，即出售與人，拆爲廢鐵。

航行印尼輪船兵險

一週間提高廿八倍

若干輪船已不駛孟加錫

【本報專訊】由於最近船隻在印尼受到空襲，故開往印尼船隻之兵險費在過去七日之內已提高了廿八倍，據一間英國大保險商昨日稱：此項保險率乃爲戰後最高者。在去月底往孟加錫之兵險費每百元爲四角，但昨日已昇到每百元十一元。保險商謂此項保率每日變，並由倫敦方面批准。至於往印尼各港之一般戰爭保險並無實際之比率，因所往港口，貨物性質及付貨人之聲譽而不同。據謂：由於孟加錫最近受空襲，本港船隻已取消往該港，本月二日由港開行之汽輪之貨艙，亦已於最後一分鐘決定取消前往該港，定本月十二日開航往印尼之太古輪……

本港新裝設

引擎試驗器

適應時代需要

【本報專訊】香港飛機工程公司最近訂購一副噴射螺旋槳及活塞引擎試驗器，已於昨日正式使用，爲航空界服務。該新機械之全套價值一百五十萬元，昨日該公司并向來賓表演，由該公司經理狄根斯講解。該新型試驗機械爲英國勞斯萊斯廠出品，可試驗一萬匹馬力之各種引擎。新機附有一「壓音控制器」，使在試驗中之引擎噪音減低，此點對九龍城居民來說是一項福音，不必再爲試驗中之飛機噪響，擾及清夢。

飛機工程公司現並計劃增設一修理完全噴射飛機之設備。（乙）

逆風灑殺蟲劑

菜農不慎中毒

【本報澳門專訊】禁售已久之殺蟲藥「富多粒」，昨有馬交石菜農陳材，揸用該藥殺蟲，因不分風向，逆風噴射，致藥水逆吹，陳本人吸收中毒，當場暈於田間，其家人急將之送鏡湖醫院救治，幸中毒非重，經救治後，情況好轉。

神經漢子

半夜逞兇

【本報澳門專訊】尙頁粟龍里×號地下，昨（七）日凌晨十二時，一男子午夜醒來，突失常性，除將家具搗毀外，並欲毆殺其兄女，幸爲人制止，事始寢息。

欲得新藥救病人

港醫生仍等消息

獲日本口音電話着候覆音

【本報專訊】星期二日向日本呼籲，請求立即供給若直木利發明之丙種麥托邁仙，以治療本港一名患癌病之菜醫生，桑已接獲通知，當事等待熱醒方面進一步之消息。

該醫生昨日稱：星期二晚渠回家時，接獲一消息，謂渠接聽電話。渠於是接聽該電話，並獲與一位有很重日本口音之人談話。此人請渠，靜待日本方面進一步消息。

醫生謂，電話談話在言語困難中進行，似乎此人請予等待，並促余先行使用其它藥品，直至新發明丙種麥托邁仙由日本藥廠運到。醫生昨謂：渠仍候通知。

查菜醫生係託本港業餘無線電員向日本發出呼籲，日本產田方面之業餘無線電員美兵勃，於接獲此消息後，即代爲轉達有關方面，同時美空軍亦表示，必要時可代將新藥運港。（日）

退休紅舞孃

酒醉惹誤會

【本報專訊】一名寓所裡喝醉了酒的女子，被人誤爲自殺，把她送到醫院去。

這女子名何××，廿一歲，住加冕芬道。何××今晨出院，對記者說她昨晚三時許，由外返家，因多喝了一點酒，所以昏昏迷迷，被工人誤爲自殺。她肯定地說：「我只是醉了酒，所以在醫院時也沒有洗胃。」

何女士是一退休了的紅舞孃，以前曾在港九各大舞廳下海。（乙）

廣和祥酒行

遠東業務鼎盛

市場蕭條採保守政策

【本報專訊】廣和祥酒行昨稱：該公司去年在遠東方面獲利頗豐，但在東非方面則受損失。

該公司去年之純利爲一〇三八四七鎊，及每股派息三司令，及紅利一司令。該公司主席麥格里哥稱，該公司在東非之業務雖佳，但去年遭到損失，超過以往任何一年，致使是年增加四萬鎊，同時有效進，與收足之股本相等。

惟渠指出，董事會仍建議採保守政策，及不增派股息與紅利，此係因今年起該公司所有市場出現輕微，同時若干基本商品如膠錫等市價下降，該公司在東非投資之蓬丁公司與晶泉汽水廠（譯音）去年均虧本，但今年情形已有改進。（日）

閨秀粉墨登場速寫

六個王昭君

每場一個王昭君，梆黃唱罷又南音，琵琶竟奏雙聲恨，十八胡笳絕未聞。

本報記者天虹

名流的太太們粉墨登場公演粵劇，不論演出的成績好與壞，可是這次東區婦女福利會籌建託兒所，成績必然是好的。

這次粵劇的演出，所得的數項就打破了十萬元的紀錄，這樣看來，太太們演劇頗使大老倌們也要退讓。

利舞台上演「王昭君」一劇，最別開生面的是全劇六幕劇，竟然由六名女士扮演了六個王昭君，計開「別母進京」的王昭君由陳樹渠夫人飾演，「初逢聖主」的王昭君由李炳泉夫人飾演，「賞寵勳君」的王昭君是由黃仲安夫人扮演，「夜訪湯泉」的王昭君是由李子蠡夫人扮演，「下嫁單于」的王昭君是由曾德堅夫人飾演，「昭君出塞」的王昭君是由陳麗儀小姐飾演，劇裡的男主角漢元帝由余國定夫人演了上三場，由陳麗瓊小姐演了下三場，六個不同型的王昭君連串出現，給人的印象好像舉行演劇比賽。

這種戲劇的編排可能是煞費苦心的，大概上婦女名流中個個都有戲劇的天才，可能你想做王昭君，我也想做昭君，在僧多粥少的情況下，用比賽形式推出六個王昭君，倒是可以做到皆大歡喜，而座上觀衆對此也很歡迎，爲的六個小姐中的捧場人物是各有各的親朋戚友。看來東區婦女福利會的人材濟濟了。但在「下嫁單于」的一場，宮女的行列和各路披甲的將軍卻是仙鳳鳴班的女跨腳色，如此遷就，婦女名流演員個個都是主角。

東區婦女界昨天眞是忙個不了，太太們的先生所担任的雜務工作不會比粉墨登場的太太們爲少，他們老早便到利舞台去，替太太接待嘉賓，這批先生好像事前約好似的，一律穿上了白衫黑褲的晚禮服，襟上掛起了自己姓名的金字紅布條，說他們威風十足固然可以，說他們的心境像戲劇裡的漢元帝心境也無不可。

記者以比賽評判的眼光去欣賞六個王昭君，我不能說滑頭話，祇好依實直說，陳樹渠夫人贏得化裝金像獎，黃仲安夫人贏得一般包括聲色藝的金像獎，李子蠡夫人應得藝術標準的金像獎，陳麗儀應得唱做金像獎。李炳泉夫人也演得不錯，唱工仿效芳艷芬，可惜僅似三成，曾德堅夫人似乎生硬一點，這可能是學習的時間太短。

太太們的表現無論太多所影響，要求得十足是不公平的，從未演過戲的太太，能有昨晚的成績，已是難能可貴了。似麥炳榮的余國定夫人，可惜唱與做都不足，缺少了一個丑角，扮演羅的胡驪鎮夫人，本來就是丑生的腳色，可惜沒有丑生的逗笑天才，能引人發出幾陣狂笑的是扮演毛延壽的李炳森夫人，當她的蝦脾屁上的鬍鬚突然因汗而失去黏性，當場甩鬚，她在觀衆狂笑中運忙用手掩着，用盡方法也不能使鬍鬚不與上唇分離。她在要唱二王慢板的時候，祇有把鬍鬚全部放棄，這個有鬚的毛延壽，一轉瞬間便了無鬚，輪到第二場，這位長毛延壽的鬍鬚變成了筆劃的短鬚。

王昭君的一劇雖經改編，但仍是有叔新潮，改編人爲了遷就到每一個王昭君都有一場獨唱，全劇都手做，可是曲詞高歌唱出，就技術言，都不錯，可是並不見得有佳餚的地方，比起當年白駒榮的琵琶勸漢王，並不見得技術好得多。當年白駒榮與薛覺先上海妹合唱的王昭君，實相差很遠，但幸太太和閨秀們能在若干不甚順口的詞句下用盡努力演唱，總算得唱頗有音樂家的引領。

以記者所獲的印象，香港的閨秀們差不多都有粵劇天才的，婦女會多演幾次粵劇，可能帶給粵劇復興，閨秀們的集體力量能發揮把戲劇變爲社會教育的武器，我們歡迎婦女界更多登場。

圖片說明：上圖爲「別母進京」一幕，由陳樹渠夫人飾王昭君。下圖爲「初逢聖主」由李炳泉夫人飾。（本報記者百攝）

中港亞運選手

下週舉行分隊賽

【本報專訊】港、澳警聯足球隊昨與港亞運選手交綏于花墟，爲了觀衆較前天之戰爲踴躍，凡八成上座。上半場雙方爭持至烈，曾打成一比一，二比二，兩度平手。警聯以二比三小敗于上半場。其後，足聯驟發雄威，下半場，一氣連落九城，以十二對二之比大勝一陣。但，警聯體育精神的表現甚佳。

澳警一行廿五人，昨夜已乘德星輪班師返澳，昨天上午十時，曾接受警察體育會之招待，由陳嗣祥招待，以專車環遊新界，並先後在「四鄉大園」別墅主人鄭若華，粉嶺聯和墟酒店午餐。下午一時，再在青山飯店午茶。三時驅車返酒店休息。

警察會又在翠華樓表演晚宴，並將於下星期一日公開預售球票，門券一律收二元四，屆時也當有一番熱鬧。足總會長陳南昌，主席王志聖，亦被邀作陪。他們利沙兩位副總務長，足總會長與夏仙，胡寵堅，黎兆榮，已於席間確定了華協對足總（即中港亞運選手）的足球比賽，定于本月十四日（星期三）下午四時，一連舉行分隊賽。香港足球協會會長之資格，就本隊所指控之問題，他說經調查之後，實乏實據，本月廿九日，在日本舉行之亞洲各地足球會議，對此案將不提討論云。（袞笑）

亞運乒乓選手

加緊練習改用軟板

攻勢凌厲防守穩固

亞運乒乓男女選手日來都每夕都在日本進行集訓，利用了「三文治」膠板，訓練總主任周振國教練，各選手練習異常積極，他們的角度和速度，左右開弓，和昔日一貫作風，勁，殺凌厲，相信他日和日隊碰頭，當能振雄風。

選球員還須要選擇體育道德，不要球技好便要選，結果，與國家發育道德不……國家便落選了。究竟好嗎？在香港，某次集訓時，有人命國家將球桌和別人對換球拍，國家不肯調換，這球便落選了。

李萍今次入選亞運代表，據悉，是很幸運的。論球技，李萍單打雙打都獲提名，第三名後備亞運代表，最近得悉，全部男女選手去齊，芳心大慰，記者曾問她爲什麼今次更勤加練習？

日前她的一篇訪問記，說她在三屆波羅狂拿一次奪女單打冠軍，查她在三屆任司職之職。本年度重登「后座」，黃碧瑤，聲威大振，看她在集訓時，她的變飛蝴蝶打法，很是厲害，板後，她轉打了三文治球拍，守球也比從前穩健，尤其是她的埋檯一記突擊殺手，是十拿九穩的，他日在扶桑出戰時，必予日女很大的威脅。

赴日參加亞運，也每夕和各選手們集訓，盛成攻守雖佳，但氣力短少，恐在日未必有好成績出現，最近得悉，盛成可能以致練身份和選手們同行，如此，則在日也可能不參加單打賽了。爲人沉默寡言的劉錫晃，日前本報曾載他將有赴澳京作數練之行，很多球友詢問劉是否屬實，錫晃也承認確有此事，但仍須俟亞運返港後方有事實表現。並現目還有多少細節問題未解決。並云：此行訂約五年合同，苟屆時合約滿後，則未知如何了，劉錫晃心中仍未有主腦。（高倫）

工商晚報
THE KUNG SHEUNG EVENING NEWS
43, Des Voeux road Central
督印及承印 工商日報有限公司 地址：香港德輔道中四十三號
電話：編輯部：二六七八九 營業部：三四二九六 社長室：二五四九五
電報掛號：二〇七五 郵政信箱：六十二號 新聞紙第四八一號
下午四時出版

今日大事記

△大西洋公約各國外長發表公報稱：蘇聯提出不合理條件，故意阻撓舉行高層會議。

△美今夏核子爆炸，九日前在太平洋開始。

△對解決韓國統一問題，英與中共歧見極深，英國指斥中共，故意規避聯國監督韓國自由選舉問題。

△印尼內戰方酣中，渣華兩綫客輪決暫時停航印尼綫。該綫兵險費亦大增。

△本港發展旅遊事業，應效法日本夏威夷。

△賣唱人被擊斃命案今在高庭審訊。

海底火山爆炸產生新的小島

去年十月，亞速爾群島內法雅爾島燈塔附近因海底火山爆發，以致產生一個新的小島。法雅爾島居民曾逃走一空，但此地現後成爲一個名勝地區，吸引遊人前往參觀。圖爲男女遊客踐踏火山灰前往該島參觀時之情形。（美聯社）

對解決韓國統一問題 英與中共歧見深 現已陷於泥淖內

中共照會故意規避選舉問題

【倫敦七日美聯社電】英國及中共，對於進行解決分裂的韓國政治前途之辦法，本日在似無希望之歧見中陷於泥淖之內。該兩國曾就該項問題交換各項照會，英國則代表在聯軍旗下參加韓戰之十六個國家發言，至中共則代表在韓戰中之共方發話。英國官員本日謂：北平政權在其最近對撤退一切外軍所提出之照會中「會規避舉行自由選舉之真正問題」。中共在星期二致送與英國之照會中，指摘十六個盟國企圖透過將共部隊撤出韓國之責任。據英國消息靈通方面人士評論稱：「撤退駐韓部隊就其本身而言，並非係解決辦法。吾人均應知在一九五一年會發生何項事情，其時在韓國並無若何外國軍隊。吾人並應知一項撤軍行動，將祇使到中共軍撤回鴨綠江對岸，至美軍將需要撤退二千哩之遙。」據稱：「所最需要之事情，係確定政治解決各階段之一項嚴格協定，及在履行該項協定之後方可撤軍。」英國外交部除說明北平該照會將由十六個盟國加以考慮之外，未有正式評論該項照會。

【華盛頓七日路透社電】國務院今日稱：中共于其最近所發出有關韓國統一之兩件中，似無答覆聯合國向其提出複雜之問題之意向。國務院發言人懷特發表一項擬妥之聲明，指出在南韓政府邀請下進入聯合國之聯合國部隊，與侵略者之中共軍進入該國間之基本分別。在中共要求聯合國軍撤退之確實時間，並謂聯軍撤退完成後，一個解決韓國問題之會議將會召開。懷特在記者招待會中答覆中共之要求，特設英國聲明謂：「此乃一個有關所有會參加韓戰之聯合國會員國政府之問題。吾人並未收到該項照會之原文。據廣播及報載之消息，共黨似無答覆四月九日由英國所送出之照會所提出之問題之意向。聯合國對韓國統一問題至爲關心，亦爲一個有資格處理該問題之機構。」

蘇送出秘密文件 商討高層會議事

重申蘇聯願在會中所商問題 西方外交人士認爲並無意義

【倫敦七日美聯社電】西方外交人士今晚稱：蘇聯已給予西方一項秘密文件，以期打開高峯會議政治性工作計劃大規模談判之路。彼等謂：長達十五頁之蘇聯備忘錄，廣泛地重申蘇聯願意在高峯會議討論之問題。被列舉之十個最重要之世界問題，包括裁軍，中東，德國和約，取消海外基地及和平使用太空等項在內。西方外交人士並不認該項蘇聯行動具有十分意義。在該備忘錄內所列舉之蘇聯建議爲：㈠在監督下立即禁止所有核子武器試驗。㈡英、美、蘇宣佈放棄核子武器之使用。㈢削減東西德及北大西洋公約與華沙公約地區之外國軍隊。㈣在沿蘇鐵幕兩面之中歐地區實施一個防止突襲之有限制計劃，包括空中及地面監督制度在內。㈤東西歐國家訂互不侵犯條約。㈥在中東設立無原子地區。

【哥本哈根七日合衆社電】美國及其北大西洋公約盟國，今晚抨擊蘇聯「使國際緊張更加惡化」，以及「提出不合理條件」，阻碍東西方高峯會議之舉行。彼等並提出警告：倘若蘇聯堅持在其所提出之條件下舉行高峯會議，則西方可能一致拒絕舉行任何會議。該同盟十五位外長于此間舉行三日會議後發表一項公報，指出因蘇聯運用其最近所發動之策略之結果，西方可能一致取消舉行高峯會議之意見。該項公報謂：各外長相信「如高峯會議具有達成重大問題解決辦法之遠景，則此種會議乃屬需要者」。惟該公報又指出高峯會議「並非爲談判及消滅國際緊張之唯一辦法，或最佳辦法」。該公報謂：彼等對美國務卿杜勒斯所持之立場「如氣氛具有成功之希望，則西方將會參加高峯會議」，予以支持。該公約秘書長史巴克于招待會中評論此立場時，謂西方已宣佈準備出席高峯會議，將來仍準備出席。史氏謂：「惟尚有可達成同樣結果之較佳方法，即如正常外交途徑等」。西方領袖表示「雖則彼等對蘇聯所持之態度感到失望及疑問」，惟西方盟國「將不會沮喪或放棄彼等之裁判（？）期」。該公報列舉出兩個問題應該在任何高峯會議中予以討論：㈠德國問題。㈡受監督之裁軍。彼等表示蘇聯雖擬加拒絕，惟開始對核子爆炸之管制及監督措施之技術談判，仍屬可能。

【哥本哈根七日路透社電】十五國北大西洋公約組織外交部長三天會議，決定繼續努力，俾實現與蘇聯舉行一次經過準備之高層會議。彼等在秘密舉行一連串辯論之後，經已發表一項公報。英、美、法西方三強，發表一項聯合聲明，彼等並不認爲彼等將一定係參加一次可能召開之外長會議或高層會議之唯一西方國家。該項聯合聲明謂：「其他國家例如義大利，屆時可能被包括在內」。義大利外長比拉于星期一告知大會，謂義國政府深欲參加外長會議或高層會議，三強該項聲明，係於與義大利代表團接觸之後所發表者。外交觀察家認爲由於將義大利包括在內，將洞開其途徑，俾波蘭參加未來各項談判。

哥斯福勛爵表示 英國原子武器 刻由氫彈代替

【倫敦七日路透社電】外務次官哥斯福勛爵本夜宣稱：英國所儲存之原子武器，刻已開始由一百萬噸炸彈（氫彈）所代替。渠係在上議院辯論皇家空軍問題時發表演說。渠并謂：在過去一年曾應諸英國V系轟炸機隊之攻擊力量，已有進一步增加。懷式轟炸機之比例數額，都已逐漸增加，及「勝利者」式轟炸機亦已開始交付。渠稱：在未來多年內將需要由人駕駛之轟炸機及「戰鬥機」。渠駁斥有關於英國對於核子嚇阻力（V系轟炸機及飛彈）動用過多款項之論據。

杜尼斯提出警告 印尼如進攻西新畿內亞 將發生極嚴重後果

【哥本哈根七日合衆社電】一高級之會議人士今晚透露：美國務卿杜勒斯今日警告印尼謂：印尼如進攻西新畿內，則對東南亞及整個西方世界將發生最嚴重之後果。杜氏係在今晨之北大西洋公約組織理事會會議提及印尼問題。渠指出共黨之威脅，并表示華盛頓對該區之演變深感焦慮。渠并謂：渠以爲此問題應由本理事會加以注意。其後由荷蘭外長倫斯向理事會詳細報告印尼局面之發展。

艾森豪援外措施 獲國會有力支持

惟在自由貿易方面遭遇挫折

【華盛頓七日路透社電】艾森豪總統今日在其請求國會對政府之援外措施方面，予以准許，獲得有力支持，惟在自由貿易方面，遭遇甚嚴重之挫折。衆院外交委員會多數委員對總統之立場，予以支持。總統昨晚向衆參兩院共和黨大力呼籲，促請對互惠貿易計劃，延展五年之計劃，加以支持。衆院民主黨領袖今日進訪總統，惟該問題加以折衷，否則可能遭受失敗。彼等促請總統於下星期一提出建議，或能消除對彼建議之若干反對。

【華盛頓七日美聯社電】衆院外交委員會今日以一項三十六億三百萬美元外援計劃送交與大會，稱此爲世界和平之一種投資。該委會謂：外援之任何大削減，等于表示「吾人將在冷戰中失敗」。該委會已將艾森豪總統外援要求削減三億三千九百萬美元。該委會之報告書謂：據估計約有六十萬美國工人依賴外援購買之貿易，故任何削減，將妨碍外援國家經濟及增加失業人數。

波蘭共黨頭子 今日訪匈牙利

【布達佩斯七日美聯社電】波蘭共黨領袖哥莫爾加與總理薛蘭基維茲，將於星期五抵此，此爲彼等第一次訪問匈牙利。

蘇在阿爾巴尼亞 興建飛彈發射場

【維也納七日美聯社電】外交人士今日稱：彼等獲得蘇聯在阿爾巴尼亞興建飛彈發射場之新消息。據稱：阿爾巴尼亞當局已將該地區關閉，進行神秘興建工作。在該地區之任何飛彈發射場，將置意大利于目標範圍內。蘇聯在阿爾巴尼亞沙仙諾島進行一個龐大潛艇基地之消息，早已有所傳聞。在該島之許多新建設亦已發覺，蘇聯潛艇在該處來往頻繁。

談天下事

中共又來發夢

中共要露頭角

英國政府於四月九日代表參加韓戰聯合國軍十六國政府要求中共迅速撤出駐在北韓軍隊，並籲照聯合國決議，實行在聯合國監督之下，舉行全韓選舉，統一韓國。中共於六日下午由僞外交部長羅貴波接見駐中共代辦文郁生，面交中共致英照會一份，並要求由英轉達聯合國軍各參戰政府。該照會發表北韓的委託，對各國政府作同一的答覆。該照會除了指摘聯軍破壞和平，和要求聯軍撤出南韓之外，並謂「朝中兩國政府準備建議召開有關國家會議，就一切外國軍隊撤出朝鮮後和平解決朝鮮問題進行協商」。中共的陰謀，顯係從韓國問題誘致各國舉行一個「遠東會議」。

遠東合該有事

以過去開城、板門店、以至日內瓦會議的先例，都是對共黨有利的，所以很共與中韓共匪屢次建議召開一個有關國家並包括若干亞洲國家會議，但終未爲西方國家所接受，此次，中共又來舊調重提了。這類會議如開得成，無疑是提高了中韓共的地位，並且拉入所謂中立主義者從中爲共張目。西方國家會接受嗎？多半是不會的。對俄會議問題已夠麻煩，西方國家會又在遠東找麻煩嗎？主意，只好在韓國問題上豚起冷戰，中共蟄伏得太久了，它既不敢打軍事的主意，只好在韓國問題上宣布部份撤出在北韓軍隊，就是一種伏筆。可能，中共對此要大肆宣傳的。遠東方面合該有事了。

情形對共不利

但在今日情形看，中共並沒有有利的形勢，反之，它有着下面的不利事實：一、關於日商人團體與中共簽訂貿易協定一事，經過中國政府的抗議與交涉之後，日本政府無形中已把該貿易協定停頓下來。最近長崎市商人懸掛僞旗，當日青年斷去，日本當局迅即將被捕之斷旗者釋放，中共莫奈伊何。二、最近以一架迫降九龍機場，英國政府如期將之釋放，雖經中共強硬抗議，英國政府毫不相讓。三、因爲中共之接濟印尼親共政權事，已引起各國的反感，認爲印尼局勢之惡化，由於共黨之從中干涉。四、最近土耳其總理曼德斯訪問日、韓，與中越間邦交日趨密切，說明了遠東方面反共團結與行動日即加強。五、大陸缺糧日深，中共經濟朝不保夕。六、日內瓦美毛談判，事實上已爲美國所停擱。由這些等看，西方國家斷無於此時向中共求妥協的意圖。中共正因爲內部困難無法解決，故不能不轉對外問題來轉移視線。它一則抨擊南共，一則於六日在黃海東海上扣留日漁船十四艘及船員一百七十人，以至韓國問題發動新冷戰，不過如此。

俄中共相依爲命

中共抨擊南共的文章，俄共眞理報予以隆重的轉載，其作用在於影響各附庸。這一方面可見俄共要藉中共的抬轎來協助解決東歐困難，一方面亦可見中共除了抱俄之外，沒有別的。俄中共在今日已成了「相依爲命」之勢，俄共在西方的會議戰術，顯已宣告大部份失敗，而又有着東歐問題的困擾，爲了轉移局勢之故，於東方掀起新動作，這是有計劃的。在中東方面，俄共將利用納塞爾訪俄，加緊在中東新行動。在遠東方面，俄共將唆使中共發動新冷戰，對日對韓問題即其端倪。並且，俄共打算對裁軍談判，拉入中共一份的，故中共於此時必須「露頭角」。

東西「會議戰」

關於「會議戰」，丹京十五國會議，已有了肯定的原則，即支持了美英法三國所採一貫的立場，不輕予讓步。這事實就等於拒絕了俄共的建議。但俄共仍然一味硬而不捨的厚面皮政策，於五日將其新照會遞交美英法大使，重申其目前關於高階段會議對討論各項問題的要求。俄共此舉，不但未能影響丹京會議分略強，且更促起各國的堅定立場。俄共仍然裝強，西方不甘示弱，其結果只有拖延。

台北對印尼太軟了！

印尼親共政權於五日悍然拘捕了中國記者——中央社特派員仇義昌時代生活兩週刊通訊員謝肇方，這指出了該政權仇華已達極點。我們如何應付呢？除了向國際新聞學會請求設法之外，我政府方面不能坐視的。中國對印尼政權態度，向極軟弱，現在還有所顧慮嗎？

英鐵路工會領袖 商是否罷工問題

【倫敦八日路透社電】各工會首腦本日在此間舉行之會議，將決定英國五十萬鐵路工人，將是否參加五萬倫敦巴士工人要求增加工資之工潮。三個鐵路工會之領袖，在昨日與英國運輸委員會主席羅拔遜所舉行之工資會談路於破裂之後，將討論彼等下一項步驟。彼等可能採取下列三項途徑：㈠聯合的或個別的，可能由下週末召集一次罷工。㈡再與羅拔遜舉行一次洽商，俾將渠所提出在今年七月重新估定工資之建議改爲增加工資之一項明確諾言。㈢呼籲英首相麥美倫經由工會代表大會調停此項糾紛。預料鐵路工人舉行罷工之可能性，將於本日下午在下議院舉時五天倫敦巴士工人罷工之辯論中成爲一項重要問題。英反對黨工黨會動議勞工大臣麥里奧應因渠未有干預巴士工潮及

吳南如飛返台北

中國駐伊朗大使吳南如，於五月十六日上午一時乘香港航空公司班機自香港飛抵台北。他在機場對記者說：他已有二年沒有回國了，這次返國，除述職外，并將協助招待伊朗國王訪華事宜。伊朗國王預定於五月十四日來華作爲期五天的訪問。（中央社）

美國在太平洋開始核子爆炸

【華盛頓七日合衆社電】美國原子能委員會本日證實，美國於九天前在太平洋安尼威吐克珊瑚礁島之一系列原子試驗中，發射其第一枚砲彈。該原子能委員會未有進一步說明其詳細情形。

【華盛頓七日合衆社電】據美衆院議員波特本日宣稱：美國於九天前在太平洋安尼威吐克珊瑚礁島，在其一系列之原子試驗中，發射第一響砲彈。波特亦由試驗場回來此間，渠在衆院所發表演說中說明該日期，在該項演說中渠抨擊原子能委員會，謂其未有宣佈此次發射。波特引述在安尼威吐克高級科學家之談話稱：「彼等不能看出其理由，何故就彼等所知每一次試驗之目的及其結果，在每次爆炸後不能公開宣佈。」該國會議員并謂：「此種對保持秘密之公開誇耀行動，係對國家之一種侮辱，及係此個機構所明顯感覺之一種傲慢措施。此係使人民對於知悉之權利。」波特並謂：渠對於原子能委員會主席史特勞斯關于美國如宣佈每一次爆炸之時間及類型將使蘇聯試驗其對於偵知「吾人小型核子彈試驗」能力所作之解釋：「如吾人對於停止軍備競賽及建立一種實際可行之視察制度，表示不關切，則爲何不聽任蘇聯試驗其……」

【檀香山七日路透社電】金剛號往美國太平洋核子試驗區之雙桅帆船金字號船員四名被捕後，日今被控以窺視法庭之禁令罪名，被判處監禁六十天，惟暫緩執行一年。

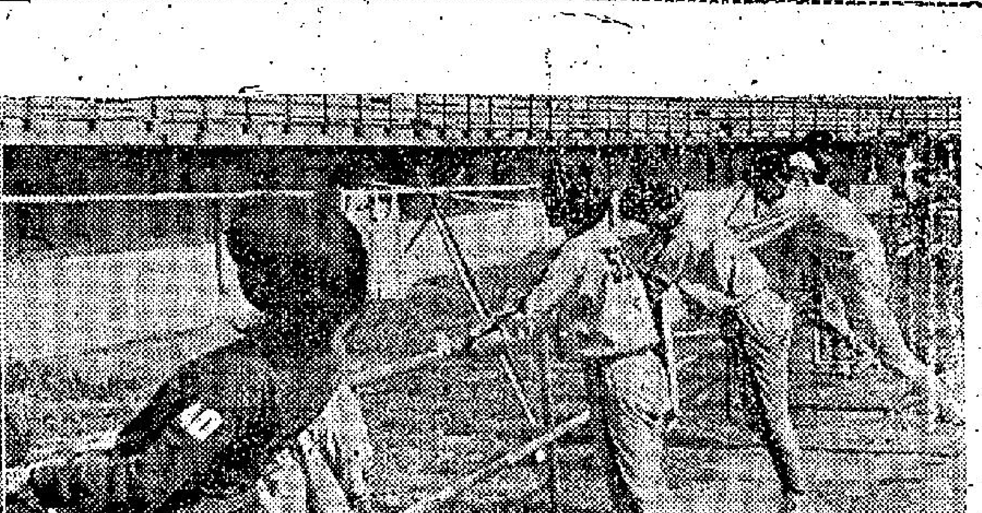

苦練中的我國亞運選手——第三屆亞運正在密鑼緊鼓之時，中華民國選手亦正作最後的努力，附圖是他們集訓生活的一部份。（中央社）

耶加達政府承認 印尼革命軍 佔毛羅塔島

【耶加達八日路透社電】印尼陸軍發言人濟格斯中校，今日證實毛羅塔島已爲革命軍所佔領。耶加達電台并廣播該項陸軍公報，謂革命軍利用前荷蘭海軍攻佔毛羅塔第二次世界大戰期間兩個戰畧性空軍基地。

【聯合國七日合衆社電】印尼外長蘇班特里奧，今日會晤西方三大使，顯係討論外國干預印尼動亂之指摘。據悉：美大使鍾華德、英大使麥謨及澳洲外長麥爾均曾應召分別與印尼外長會晤。彼等之會晤，恰與耶加達政府指摘中華民國及菲律賓「干涉」印尼動亂相巧合。蘇班特里奧于會後告記者謂：「據渠之意見，外國之干預不久將成過去」。同時，革命軍發出警告，謂在印尼水域行走之任何船隻，如無革命政府之通行證，將受革命軍飛機之襲擊。

畢里凡定明日 提出閣員名單

【巴黎八日路透社電】此間本日宣佈中間路綫內定總理畢里凡擬於明日向國民議會提出之半官方閣員名單。該項名單（須由急進黨於明日通過）使到畢里凡兼任外交部長職務。急進黨之挨加福出任財政部長，保守黨之穆特任海外及殖民部長。其他閣員包括司法部長勒科爾（人民共和黨），內政部長貝杜恩（急進黨），國防部長麥哥里（脫離急進黨），工商部長貝爾（保守黨），農業部長蒙西文（保守黨），勞工部長培根（人民共和黨），衛生部長科爾努（脫黨的急進黨）。

美商會提出建議 以步槍與彈藥 售印尼革命軍

惟未獲國務院批准

【舊金山七日路透社電】美國貿易公司負責人希爾治本日宣稱：渠於去月曾建議以步槍及彈藥售與印尼革命軍，因「余認爲此舉將有利於美國」。渠謂：渠提出該項建議，未有獲得國務院之批准，渠并謂：渠提出該項建議，係深信「可經由吾人有生意往來之一間紐約公司供應該等軍火及彈藥」。希爾治係印尼革命軍官說明，希爾治願以五萬枝步槍及子彈一千五百萬發售與印尼革命政府。據希爾治之叔明。據希爾治宣稱：「即使按照該項定單，吾人亦未能供應該批定貨。」

瑞士之寶 · 王之中表
奥馬表
廿五鑽金色自動日曆表
「因加百祿避震器 · 奥馬法士」不斷鍊
華貴大方
色不褪永

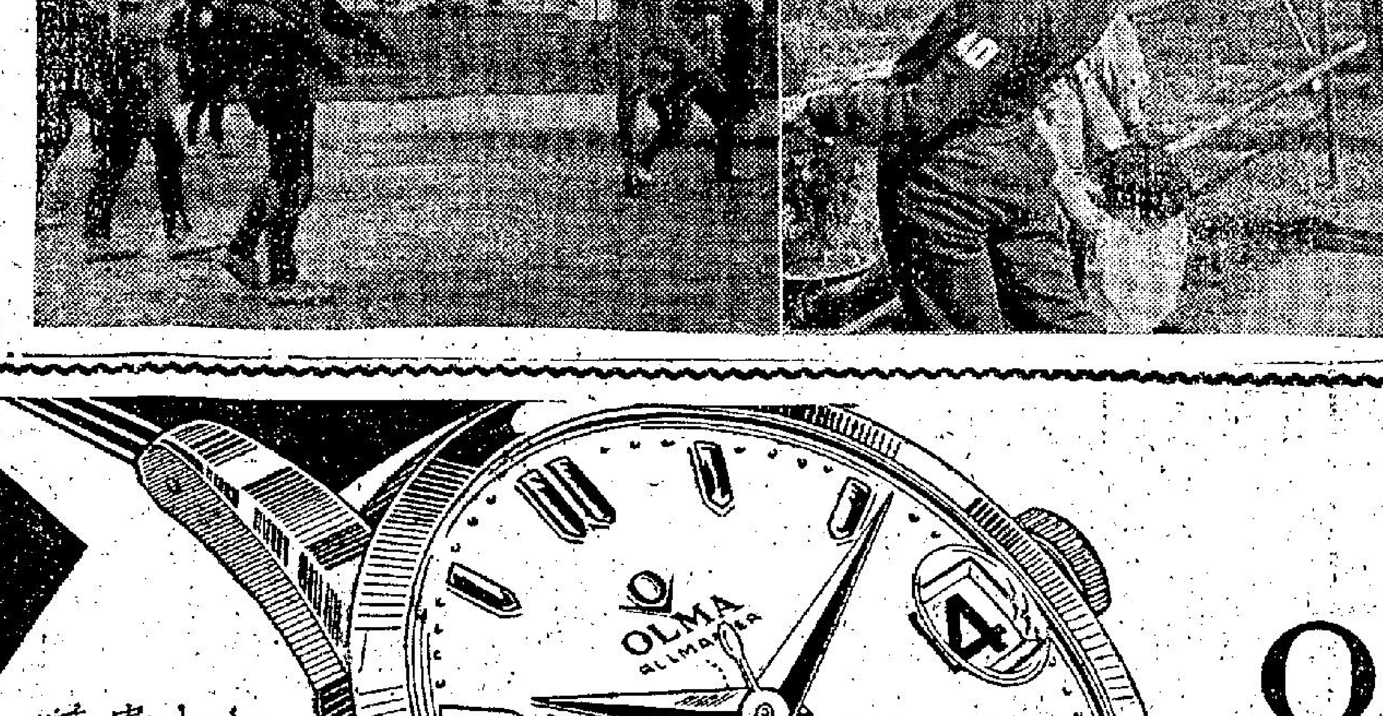

OLMA
ALLMASTER
各大公司及表行
均有出售

丹杜蓮
皮膚水 · 膏 · 粉
香港中華大藥房出品
止咳療肺露
白蘿仙

巴巴拉史丹域與法蘭仙納杜拉前妻感情最好

巴巴拉史丹域 最·重·友·誼

·東尼·

巴巴拉史丹域繼續說：「我參加了歌舞工作之後，過了大概有一兩年之後，便正式參加了舞台的工作，我當時是和兩個人合夥了一個房間，每夜都是慢慢的走回去，後來有人告訴我，在威拉梅克的劇團中，正在需要一個小的角色，需要人去演出，我在聽了這個消息之後，立即跑去應徵，他在見了我之後，立即將這個劇本改寫過，並且允許我有一個較多歌唱的機會，並且是即時開始加以訓練。

「這個戲在紐約演出的時候，是相當轟動的，似乎他在上演之前，早已經有了這種感覺。所以在預演之後，他特別對我說，你現在這個聲比史提芬的名字，實在不像是一個大明星，最好能改一個名字。」後來，他便抬起頭來，在牆壁的四週觀看，後來，他發現有一段廣告，上面寫的是珍妮史丹域在巴巴拉佛立曲演出。於是，他便對我說：我看就叫巴巴拉史丹域好了。可是，後來我去簽合約的時候，究竟應該怎樣拼史丹域這個字，我還不曉得呢。

在這件事幾年之後，也就是一九三六年，她開始知道體驗到甚麼是惡傷的滋味。那個時候，她在電影界中發現了一個劇本，覺得這個劇本不僅好，同時又非常合乎她的性格，她認為如何的要能做一個女演員，這個戲無論如何是不能放棄的，可是當時的製片家森美高文卻並不要她來演這個角色。她說：有一天我便將這個願望告訴了一位朋友，他聽了之後，立即說：她預備去與森美高文談。可是當他與森美高文談的時候，森說：「我承認她是一位偉大的演員，可是我知並不需要她來演這個戲。」可是他的朋友並不因為森美高文這樣說而灰心，他繼續不斷的向他說項，最後，森美高文說：「好了，好了，你叫她來試試看好了。」當時，安琪莉同樣的也希望能夠在這個戲中獲得演出的機會，所以，當時她們兩個人是一起去試鏡的。當試鏡的日期定好以後，可是，巴巴拉史丹域卻發高熱，達到一百零二度。她的喉管都沙啞了。就在這個時候，安琪莉也有電話打了來，原來她也受了涼，她也認為自己的時運不濟，不能獲得這個戲的演出機會，於是她也便將自己的情形告訴了安。結果她們成了一對可憐的人。五天之後，正當她在家中休養的時候，她的經理人打電話來，他說：「巴巴拉，你已經得到了那個戲的角色了。」當時她呆了，還以為這是開玩笑，但是過了不久，那個人又打電話來了，他說：「巴巴拉，你和安兩個人，都已經有機會在戲中演出了。」她聽後，還才相信這是真的。

她一生朋友不少，其中有一位是威廉荷頓。她說：「我常常叫威廉荷頓為金童，因為這是他第一次演一張片子的名字，同時，我也是在這個戲中認識他的，我們當時是在一九三九年四月一日共同拍這張片子的，因此每年到了四月一日的時候，他必定送兩打黃色的玫瑰給我來紀念這一天。」

她又說：「此外，尚有哈爾欽茱，她是我的傭人，但是對我來說，她卻是我的朋友。她是黑人，但是卻非常美麗，並且為人也非常令嚴，她是在一九三九年便開始為我工作了。」

講到這裡的時候，她繼續說：「最近，我家中發生了不幸的事，這件在別人的眼睛中看起來，也許是非常不重要的，那便是我的狗甸甚死了，甸甚是一種玩具狗，我養了牠十三年，所以，現在我們已經成了好朋友，我不論到那裡去，牠總是隨着我。可是，牠卻是死得那麼突然。別人常說，你可以再去買一隻的，可是我總覺得你怎麼能用錢去買一個朋友呢。」

她嘆息了一聲說：「我並不喜歡在過去中生活，不過我對將來卻也沒有計劃，我祇是見一樣做一樣，隨遇而安而已。你可以在你的從錯誤中學習，有些事情，我曾經說不要做，但結果我還是做了。我希望有一天，也許我可以言出必行。」（下）

巴巴拉史丹域曾與羅拔泰萊結為夫婦

巴拉巴離婚後，羅拔泰萊另娶他女為妻

富於趣味的狩獵

狩獵的玩意兒是富有趣味性的，不僅增加一個人的冒險精神，而且富有鍛鍊體力之實，如約三五志同道合的朋友，各攜獵槍、乾糧，前往山中獵取鳥獸，早出晚歸，而打來鳥與獸，背負在肩，興奮而返，此種心情，無異士兵們從前方打了一個勝仗，大有凱旋歸來的滋味。

香港也有狩獵團體的組織，會員中西人士皆備，而都是善於打獵的名手。至新界居民愛好打獵的，差不多每個村莊皆有。唯上山行獵，都有一定時期，在某一個時期內大率某種野獸要出來覓食了，適逢其時而進行狩之，多不致空手而返，必可收獲一些回來。至於鳥類，也有一定時期，但在孵卵期間，則為禁止。

上次新界發現豹蹤，鬧得滿城風雨，各鄉紛紛上山搜索，始終未有所獲，結果該豹逃往大陸，始被射死。假定該豹要在新界被狩獵人射死，相信又不知是如何一番興奮事，非但一豹值可貴，至少大名必在報紙上大登特登，還可大大出一番風頭——這就是狩獵人的光榮，也是獵人生活一種趣味。彷彿這些故事，可說沒有人不歡迎的，說的人津津有味，聽的人也津津有味。

這裡介紹一部專門以狩獵為背景的電影，它的片名叫「鶯鶯谷」，乃周詩祿導演，歐嘉慕、張英才、馬師、尤奇等主演，裡面純粹以狩獵生活為主，頗多奇觀，如，虎，豹，鹿等等獸類，都在該片中出現，而於狩獵鏡頭尤饒趣味。

「鶯鶯谷」之女主角歐嘉慕

在安琪兒中 新星丁寧·新娘裝束

浪漫·刁蠻 葉·楓

葉楓是電懋旗下的一顆新星，雖然她目前已拍攝的片子不是很多，但卻已有「四千金」、「空中小姐」、「桃花運」等三部了。而且在「桃花運」一片中，她已成為獨當一面的女主角，由此可見電懋對這新人是有意加以提拔，使成為該公司旗下的台柱女星之一。

誠然，葉楓在新星群中，確實是個可造之材，我們看過她在「四千金」的演出，就可以知道，從她在「四千金」中飾演的那位浪漫不羈的飛女型的三小姐所表現於銀幕上的，可以看出她的戲路，是擅於演反派性格的角色，而這種性格的女演員，在過去的影星中，如白光、劉琦、李湄、王萊這四位，都有過稱佳的成就，可是，在目前後起新人群中，卻鮮有能夠演出這種戲路的人，那麼，葉楓就是絕無僅有的一位。

正因為如此，葉楓在那新星群中，就顯得比較特出和易於獲得製片與導演所重視了。而電懋當局對她的加以提拔，也就因為這一因素。

葉楓在「四千金」片中，她飾演的是個浪漫、刁蠻、任性的少女，她的一舉一動，都是時下的飛女作風，為了發洩自己的情感，就不擇手段，賣弄自己的姿色去誘惑男人，這種典型的人物，可以說是非一般演員所能表現得來的。而葉楓演這種角色，雖不是非常的成功，卻是夠得上水準，以一位新星來說，能有這樣的表現，已經難能可貴的哩。

葉楓演的希倫，給觀眾的印象很深刻。如她在父親的生日宴會中，看到了姊姊的男朋友多俊秀，於是，立刻展開誘惑攻勢，眉目挑逗之外，還採取主動去同他跳舞，甚而跟蹤而來；在婚後的生活中，仍是一樣浪漫，背着丈夫和以前的男朋友在暗中鬼混，當給丈夫發現時還表現強橫野蠻；當她逃到澳門姊姊家中，又欲以自己的姿色來誘惑姊夫，這幾場戲她都做得很出色，把角色的不良女子的型格完全露無遺。

所以說，葉楓以一個新星能有這樣的演技成就，是難能可貴，一點並不誇張，尤其是在目前的新星群中很少有演這種戲路的情形下，如果葉楓能在這方面再下功夫加以磨練，自然會也有更多的成就。

親親熱熱的葉楓

賊王子何非凡

富於西方武俠傳奇色彩的「俠盜羅賓漢」和富於東方神話色彩的「賊王子」，同樣為老少咸宜，婦孺皆知，到處均受到歡迎的傳奇故事，拍成了電影以後，羅賓漢和洪荒這兩位，早已為觀眾們崇拜的偶像，老一輩和年幼一輩的影迷都會提起過他們的名字。

在美國影片中，以羅賓漢為題材的電影，上了年紀的觀眾和黃毛小孩都看過；而在中國影片中，「賊王子」一片亦曾轟動過中國影壇，當年馬師曾、陳雲裳、鄺天縱、劉桂康、朱普泉主演的「賊王子」，是一部賣座一時的粵語片的翹楚。相隔十多年，仍有人津津不倦地提起當年的「賊王子」。祇是年紀較長的影迷也許看過，但稍為年輕一輩的孩子們也許祇聽過故事，未看過電影，未免不引以為憾事。

去年，本港國泰影業公司把這部最受觀眾歡迎的神話故事重拍，果然轟動本港影壇，其他各地觀眾亦喜歡不迭，為了徇觀眾要求，他們又接續拍攝了這部「賊王子續集」。如今片子尚未拍竣，已接到觀眾們的電話和函件詢問何時公映，他們都急切地想知道該片的映期。

像羅賓漢故事一樣，「賊王子」的故事也有着它的吸引力，到處都受到觀眾們熱烈的歡迎。因為它們本身就有着豐富的傳奇性。所不同的是「賊王子」比羅賓漢一類的故事更通俗，更引人入勝，更適合國人口味，因為他是有濃厚的東方神話色彩，好像天方夜譚式的故事一樣。

賊王子洪荒的見義勇為，威風凜凜和豪俠氣概，是觀眾們所喜愛的俠客形象。

他和羅賓漢或者其他俠客一樣，旨以劫富濟貧，鋤強扶弱為己任，強徒們都怕他三分，他代表正義的一面，他那剷除惡力，救弱扶傾的俠義行為，使是觀眾們引以為快的事。

不久，我們又可以在銀幕上看到英武瀟洒的俠盜洪荒在「賊王子續集」中再度出現了。這個為觀眾們所崇拜的俠盜洪荒，仍由何非凡飾演，他在影片裡和飾演珊瑚宮主的梅綺是個最理想的搭配。續集的故事內容，仍離不開在他們的身上發展，構成一段纏綿曲折的英雄美人的愛情故事。（圖為何非凡在「賊王子續集」裡的英姿）

賊王子何非凡

在母親節介紹一位——

兼任人造衛星技師的母親

·亦·

她說：「好些年來，社會在浪費婦女的能力；現在，婦女是可以做科學家、核子物理學家、技師——社會容許她做的任何事情的了。」

本版右面附圖上那位含笑而溫柔的女士，可以說她替婦女界爭得稱有的殊榮。她今年三十七歲，是一位婚姻愉快的主婦和四兒女的母親——而且是美國地球衛星方案「前鋒計劃」唯一的女技師。

在美國加州烈地蘭受僱於大中央火箭公司（該公司曾發放射海軍前鋒飛彈的第三截火箭），菲莉絲·韋伯檢驗及計算極密而非常複雜之火箭機械裝置的性能。這份負有責任的工作，要求真實的算學背景。但韋伯夫人不肯視它為一件特殊的事情。

她溫和地說：「這件事僅是證明：好些年來社會在浪費婦女的能力。現在，主婦是可以做科學家、技師、核子物理學家——社會容許她做的任何事情的了。

「麻煩之點是，在科學時代中，希望成為科學家的女孩子並不夠多。那不是女孩子的過錯。錯在社會。女人一經出生，我們便給洋娃娃她玩，並給她穿佩有摺邊的服裝。她難得在富饒有機會看見化學儀器，無人帶她進修車房讓她看拆下的汽車引擎。大概是，女性的頭腦對機械或科學不易發生興趣吧。」

「其實不然。新生的女性頭腦一如男性的一樣，是一塊潔淨的石板。使它曝露於科學，它的興趣和好癖便成為科學的了。」

菲莉絲和丈夫羅拔（他是某餅乾公司的地區經理）有一個十四歲的男孩子——和三個較年幼的女孩子。韋伯夫人堅持，殊無理由為甚麼她和兒子勝力着手談論科學的時候，那幾個女孩子就該要離席。

菲莉絲之對科學發生興趣，是在印第安波利斯。是一位名叫阿爾瓦·石克的工具及鑄模製造人的女工，她就在其父親的機器廠附近長大。她追想：「爸爸是一位沒有偏見的父親。他從不假定，因為我是女孩子，某些『嘗試與錯誤』的區域就不許我進去。

「例如，當我是十六歲而和鄰近任何女孩子一般頗具女子氣質的時候，爸爸有一輛舊貨車在後院。我向他問起馬達的事情。他道：『出去拆開它啊。』那便是發明究竟的最好方法。』真的這樣做了。

「甚至在十五歲時，我對於飛機、引擎及車床，已懂得多少——對於小提琴則懂得許多。我在學校管絃樂隊奏小提琴，時至今日，我在家裡還是為兒女們奏風琴。」

韋伯夫人指出，今日（在美國），主婦毋須再不得不整天洒掃、潔淨及縫綴了。機器做了她的許多工作。兒女們上學去了，遂使她的用筋腦活力沒有多大出路。如果她受過相當良好教育而在婚前做過事的話，持家多半終於會令她厭煩。其時她必須決定，不是設法充實她的生活，便是墮為就於白天的電視。

就韋伯夫人來說，她在一九五六年於其夫晉遷調至加州烈地蘭之後決定向大中央火箭公司申請一份工程的工作。她解釋：「我們遷入一個小農村，我發覺兒女們一旦上學去了，我除了照顧最幼的那些外，便沒有許多事情可做。我需要精神上的刺激。還有經濟的問題。」

「我和羅拔商量。他說如果我做事而對我或兒女沒有甚麼不良影響的話，就這行罷。有一天我於是驅車往火箭公司求職。當事人處發現我專攻機械工程並曾在類似部門工作的時候，他們立刻僱用我。」

不久，韋伯夫人便引起「前鋒計劃」的注意。該計劃的職員請求調用她。自那個時候起，她便成了一位人造衛星技師。

此事對家庭影響沒有？兒女及丈夫對菲莉絲的工作都沒有埋怨。起先他們很引以為榮，現在他們認為事屬當然。她本身也不覺得担子太重。

行列」（節譯自美國「週刊」）

·隔日出版·

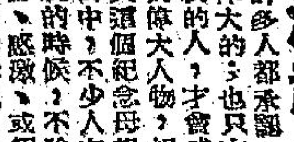

母親節源起

許多人都承認，母愛是偉大的；也只有最愛母親的人，才會成為真正的偉大人物，相信在今天這個紀念母親的節日當中，不少人在想起母親的時候，不論他們是歡喜、感激，或紀念已經過世的母親，他們都會流淚吧！一位作家說過：『世上任何的東西，都可以用財力獲得補償，唯有喪失了母親，才是人生的真正損失，永遠沒有辦法得到彌補。』詩人說的：『樹欲靜而風不息，子欲養而親不在』。這是多麼動人而傷感的話啊！

在從前，雖然有很多的藝術作品，都是為母親而寫的。但卻沒有固定的日子，舉行正式的紀念。因此，在一千九百一十九年的時候，正當第一次世界大戰結束，美國的安娜·嘉麗斯女士，在菲列特爾菲距，提出「母親節」的建議，訂定在每年的五月第二個星期日舉行，使得全世界的人，都可以藉這一個節日，來紀念在大戰中陣亡將士的母親和妻子，並且安慰那些在戰爭中失去了孩子的母親。

這一個提議，立刻引起全世界人士的注意，並且，各國紛紛響應，定下了在這個節日中佩戴花朵的規則：母親健在者——佩紅花一朵；母親去世者——佩白花一朵。從此，紅花和白花，在母親節的那天，也就在人們的襟頭出現了。

我國的母親節，是每年五月第二個星期日舉行的，有些學校的婦女，則定每年五月第二個星期五，但社會上都以五月八日為母親節。

在這一個節日中，各地都會分別舉行慶祝會，尤其是選舉模範母親，特別熱鬧，本港選舉模範母親，也有舉行。

在這一個感恩盡孝的節日中，我們想起母愛的偉大，做母親的終年勤勞，把畢生的全部精力和心血都灌貫在子女的身上，我們該有一番感想了。

每一個人，都有母親，我們在這個節日中，向全世界的母親致最深切的敬意！（秀文）

好用的夾子

經常親自下廚的主婦，不免難為了一雙玉手；有時要拿一些盛着熱騰騰食物的碟子，就會燙痛了手；有時要拿一些未洗的蔬菜雜物，也會弄髒了手。如果造一個附圖那樣的鐵格夾子，多麼相宜來夾東西，那就方便得多了。（文）

「我希望這裡有人聽過我這個故事！因為我忽然忘記怎樣結局的！」

為母親節插一瓶花

·娟·

今天是母親節，每一個家庭，都應該有一些紀念和慶祝的表示。我以為最好是特為這個節日插一瓶美麗的花了。

這裡介紹一個很合適的插花佈置，是用一個淺盆，什麼盆都可以，甚至大的湯盆也可以，因為是看不見盆的。所用的花，當然最好是玫瑰，但洋水仙、菊花、芍藥都行，主要是用長春藤或金錢菊的枝葉來陪襯，花莖要短，使花朵點綴在長春的葉子中，成為花籃似的，既漂亮又有意義。

化妝聖品 德國 荷爾蒙 維他命 營養化粧品 靚！靚！靚！ 艷顏霜 Horvi Bio Hautnahrcreme 改造花容 美化玉手 肌膚嫩滑 嬌艷動人

天壽堂 姑嫂丸 婦女聖藥 海狗丸 治男子腎虧虛弱等症 總行 香港德輔道中

豪華 快樂 今天隆重獻映 二時半·五時半·七時半·九時半 美高梅彩色槍戰巨片 硬派巨星 羅利卡漢 青春艷星 安法蘭絲 "The Hired Gun" 殺手神鎗 奇情曲折西方武俠片

麗都 仙樂 今天續映 李麗華 嚴俊 主演 元元紅 第八天映

三審狀元妻 艷陽丹鳳

工商晚報 分類小廣告 每段 大字四個·小字十四 每天收費一元半

永生公司新樓租售 香港仔田灣街 益豐街 洽購處 大道中十號

出售 北角馬寶道44至52號

新張 精彩猛片上市 福華街

高雅公寓 電話51463

大觀 南屏 酒店 房租大減價 房租三元起碼

公寓 舖位出讓

梗房床位 租出

新型油渣火水爐 不用棉繩 不用打氣 可燒油渣 節省燃料 火力強大 無煙無味 歡迎購用 電話通知 按址送上 保証滿意 每具定價廿五元 特價廿元 三興製造廠出品

教人染髮 平通港九 美式透明膠袋機 大幫新片 新華

老招牌 章記 出讓 工廠地

醫藥 黃炳 袁月瓊 獨特專長 自製秘藥 退病迅速 包醫全癒 永不復發 注意 毒？ 如頸部發結核

永康公寓

黑武士復仇記

鳳子　王香琴圖

七、捲土重來未可知

天將曙，渦遊，黑利於昏黑中辨認，已過落魂坳，更喜，終身上崖，仰視啓明星現，曉風撲面，精神為之一振，默念真神加祐，使已能脫此大險，後事雖未可知，目前形勢，固已如願以償矣。然肩龍翳士司雖仍在郎憤境，但在老土司保衛下，憎憎亦在，決不致為白朗白龍白利所害。落魂坳與銅琶峯之間，有一座密林，此密林為兩族所不管，成緩衝地帶，黑利稍休，即遁林內，回顧落魂坳，已在空濛之中，翼鳥旋鳴，星河漸黯，忽而一綫白光，自東方飛起，知天曙矣。向南方瞭望，祇見漠漠廣原之中，有三峯並立，前一峯狀如銅琶，即銅琶峯。三峯之間，營寨相望，守兵在峯內，而不在峯外，而被劉甚稱。峯前草原遼濶，正好用作戰場，三山並守，與左右巨山作連鎖之勢，郎憤之兵雖銳，倉卒來攻，決難踰越，此是郎憤天然屏障，當時加利沙倘從己之計，於此間設防，白朗之兵，決難越過，因而直搗郎憤之心臟，思前想後，萬感蒼茫。忽睹郎憤之旗，與紅日升起，飄揚於碧空之中，黑利喜極，肅立向旗致敬，熱淚奪眶而出，亦不自知其是喜是悲。再從落魂坳，仍甚冷寂，黑利自思，倘不於此時出林，白利白龍之喻兵，可能開入林內。於身上褪一衣襟，縛於劍上，蛇伏而向銅琶峯復擺動他之兵，仍未完全脫險。既擺白武士追入林內，賭白武士於落魂坳出動，發生誤會，以矢射之。十數丈外，忽而行。忽而號角齊鳴，銅琶峯下，不能無懼，疾馳伏，矢從頭上越，仿如急雨，黑利急揚其劍，劍端白旗飄動，而矢仍不絕，每一矢飛來，均去體不遠。黑利高呼勃羅，聲洪大，山鳴谷應，回響至巨，矢乍止而白武士已聞聲，排立於林前，是時黑利去銅琶峯可有三十丈，而夾密林則有百餘丈，若白武士追至，已即夾於兩軍之中，不易保全，幸而落魂坳之白武士，是步兵，而非騎兵，百丈距離，仍非倉卒可達。轉瞬間，白龍白利，均於林前出現，黑利知危機已至，急向銅琶疾滾，口中大呼曰：「我黑利也，我黑利也。」不顧一切，直向峯下滾去。而白龍白利，已率數十名白武士，如風捲而前，此一羣白武士，均持刀盾，勢甚兇銳，黑利更危。正於此時，郎憤兵忽自山下草叢躍出，凡百餘人蜂湧而前，黑利急又呼曰：「我黑利也。」於地面一躍而起，狂奔入郎憤軍中，慌亂間，有人呼曰：「將軍且伏，白武士矢發矣。」黑利急又伏，郎憤軍已踰越而前，亂矢果發，一武士以盾護黑利，黑利借盾自掩，矢均集於盾上，使人魂落。而郎憤騎士，已從山後出，直攻白武士，白武士急退回林內，郎憤軍多，戰意盛，直追林邊，落魂坳之白武士亦出，大戰乍起，郎憤人受郎憤人魚肉已久，是時仇人見面，無不以一當十。白武士抵禦不能，退入坳中，黑利狂喜。一武士疾馳至前，擁之作狂笑曰：「將軍成功矣，將軍之勇，可驚天地而泣鬼神，將軍之忠，可使鐵漢而貫日月，郎憤河革兩族今已建立，一切均將軍之功，將軍之名，永鑄兩族之每一寸土上，兩族之人，將永感將軍大德，共擁將軍為兩族之主。」語未畢，大軍已返，均羅拜於黑利之前，高呼黑利萬歲。黑利喜極泣下曰：「此不是黑利之能，而是郎憤每一個人之堅貞所致，天祐郎憤，我等當向真神致謝。」各人又歡呼，聲震山嶽。(廿八)

少年遊俠傳

石冲著

第二章　落日沉沉　天地傷心一劍孤

小通走後，小虎慢吞吞地從腰際撤出了一對鋼環，眨眨眼，向朱莽揶揄道：「聽說你有個綽號，叫東山雕，是不是？我們的張師父，是被稱的高手，祇須一雙手就夠了！我可不行，一定要用這對鋼環，才能把你鎖上呢！」朱莽氣得臉色白裏泛青，青裏泛白，也顧不了自己的身份，刷地一劍，直往小虎刺去，口裡厲聲喝道：「小鬼竟敢出言傷人，但是活得膩了。」小虎的溜溜一轉，又道：「你罵我小鬼，我可沒有罵你的，我們兩人倒底誰出口傷人呢！」說話間，朱莽刷刷數劍，已連進了數招，劍術雖快，却都給小虎輕易閃過了。這一來，不僅旁觀者均感吃驚，連不可一世的朱莽，也覺得意外了，心中不敢再對他輕視。劍法展開，宛如狂風驟雨，一招緊似一招，一式緊似一式。

小虎見對方劍法輕靈，然他無比，心中暗念，究竟家學淵源，確有不同凡俗之處，那敢怠慢，趁着對方撤招進招之際，陡然雙環一碰，發出龍吟虎嘯之聲，環聲未絕，他已騰身而起，巧快和朱莽戰在一起。

小通這時已跑到了李明珠身前，一抬手撤下另一柄長劍，一本正經地交給她道：「師祖叫我把這柄浮光劍留給你用，五年以後，他再向你取回。師祖說，這柄劍不是凡物，要你好好地用它斬奸除惡呢！」

李明珠沒有想到，東嶽隱叟會把這麼一柄古劍，交給自己，驚喜之餘，忙從座上站起，恭恭敬敬地接了過去，向小通道：「你給我覆令祖師，就說我李明珠，一定將以一身所學，和蒲奴週旋，決不有負此劍。」小通平時雖然好開玩笑，交劍時却甚嚴肅，小臉上連半點笑容也沒有，等到交劍已畢，他才笑嘻嘻地說：「姑娘，恭喜你了！」「多謝你送劍來！」小通搖了搖頭，說了一聲：「讚歎小事，何必謝呢？」說罷轉身往外走去。

一擲子上，小虎與朱莽，各展一身所學，正拚鬥不已，兩人身形均快，鬥疾了，但見劍光閃閃，環影重重，小虎的雙環，乃是他隨年爲他特別打造的獨門兵刃，兩環相交，便發出一片震天動地的金鐵之鳴，劇鬥之際，小虎故意連連匯晌鋼環，藉以擾亂對手，朱莽的確被這片金鐵之聲擾得神移魂蕩，心中一慌，手下便露出破綻，小虎趁機連環進招，發揮了無窮威力，朱莽空具上好身手，竟被他逼得連連閃避，這一來，堂中人吃驚了，一個個不約而同地想：憑小虎這麼小的年紀，和江南武林中後起之秀的朱莽相敵，居然能夠佔得上風，那是誰也猜不到的。(一〇〇)

短篇小說

後補的愛

・靈石・

夜，在一些人的心中，是富於羅曼蒂克的；小尹便是這些人中間的一個。

這一位虛渡了三十個春天的王老五，頗有小聰明，儀表也英俊。平日在一間洋行裡作秘書，有豐裕的入息，生活過得十分寫意。

他本來是一個多情種子，但，在情場上却是節節失利，這逼小尹也想不出其所以然來。在頻頻打擊之餘，對於婚事的問題，悄然自感心灰意冷。

復活節的來臨，才使小尹的春心復活過來！因為在這個難得的假期裡，大班開了一個舞會，也請小尹參加，並且半帶開玩笑地對小尹說：「這一夜的佳麗，自是多彩，機會不可失，且看老兄的手段如何罷了！」

大班扯下尊嚴的臉孔說這樣俏皮的說話，這種情形是不常有的。小尹心感之餘，但的表出石達開當年的英雄氣概，作大班家庭舞會的嘉賓。

這一夜，小尹過度細意地修飾一番，他決定在這個難途的好機會裡，尋找一些所缺之的東西，來彌補多年來心靈裡面的空虛與寂寞。

抵達九龍塘大班的公館，是十時差五分鐘，屋子裡面樂聲悠揚，黑越越的擠滿了紳士和淑女們，這時舞會已開始熱鬧了。

主人在半明半暗的角落裏，介紹了好些新朋友給小尹相識，當介紹的時候，有些名字聽不清楚，有些却像耳邊風似的，聽過後隨即忘記了。最使小尹留意而且印象深刻的，是一位名叫露絲小姐。

在舞會裏，這是一位最突出最受注目的女人。她拖着一把長垂及肩的秀髮，眼波掩映下，長而濃的睫毛宴宴地跳動，十分有致。她穿着一襲寶藍色綴滿許多珠子的西式夜禮服，腰帶束得緊緊，把那原已夠尺碼的胸脯與臀部更誇張起來，銀綫滾花披肩雖然老是披在頸背上由兩臂承着，上胸，仍是若隱若現，滿足了那四面八方射來的色情眼光。

「多漂亮的人兒啊！」小尹驚艷了，他的內心悄自呼叫。——小尹本是夢露的崇拜者，而露絲小姐的身型令他感到滿意，自不必說，難得的是她的臉型也有夢露般的「神韻」，——雖然鼻子不像，眸子却是半開半閉，妖態十足。

露絲的舞術看來並不精，但一班紳士爭先恐後地邀她做舞伴，她也從不拒絕。小尹也和她跳了一曲華爾滋。

小尹的心裏納罕：這樣漂亮的女人，似乎沒有一位專任的護花使者在旁「保護」，那麼她是什麼人呢？

小尹悄自將心中的疑惑詢問大班。

「你猜猜吧！」

大班微笑地做了一個鬼臉，不肯直接答覆。

等到十二時許，小尹才邀得露絲再次共舞，這時舞會接近打烊的時間，小尹便把握着機會，在舞池裡，低聲向她作試探，問道：「露絲小姐住在那兒？假如我有這份幸運，我願送小姐一程！」

「還不太麻煩尹先生嗎？」露絲垂下頭，柔聲地說。

獲得了佳人非正式的應允，小尹便悄自先向大班借得一輛小轎車，曲終人散的時候，在一群紳士共投射着羨艷的目光下，小尹偕着露絲辭別而去。

小尹自任駕駛，露絲坐在他的左側。他快樂極了，心房跳動了幾下，好在他是曾經滄海的人，瞬間便恢復冷靜。

「尊府在那裡？」小尹詢問去向。

「就往尖沙咀吧！」露絲相顧地微笑。

小尹開動車子，他一邊駕着舵，一邊意味着「就往」這兩個字的含義。因為他弄不明白露絲的身世，要是她有了丈夫的話，為什麼那男人不偕同參加舞會？看她的裝扮與氣派，又不似一般純潔的閨女或主婦。最後他的心中應得了一個暫時的假定：她是交際花！

「露絲小姐，假如你不介意，可否去消夜才返家？」小尹鼓着勇氣，率直地問道。

「不太夜了嗎？」她那半開半閉的眼睛，橫掃了小尹一下，微笑着。

小尹像是受了催眠一般，心裡砰然跳動了幾下。這種酩然若醉的滋味，他自失戀多月以來未曾嘗過。她又不作正面的答覆，却包含着應允的成份。小尹便把車子駛入了彌敦道，到一家不夜天的菜館去。

入了菜館，小尹點了幾味小菜，還叫了一瓶濃烈的威士忌酒。露絲細意睇盈，默默半垂着頭微笑，並不反對叫酒。

小尹遞給她一支美國香煙，她也不客氣地接受了。這是小尹的「尖兵」，因為她要是吸這濃烈的烟，多數是不會拒絕飲酒的。

在這時間的空隙裡，小尹約畧自我介紹了一下，而露絲呢，也談一些她的愛好。在旁人看來，他倆似是一對正在戀愛的情人。從露絲的態度看來，多麼的自然、大方，而且語調溫婉，娓娓而談。至於這自命多情種子的小尹，春心復活，也是談笑風生。

端上了酒菜，露絲並不拒絕小尹的一番「盛情」，淺飲了好幾口酒。不多久，她便兩頰流丹，頗有點醉態，聲調更加溫柔，十足是一個情竇竇的戀人。

小尹也飲到醺醉。會了帳，另外購些生菓，然後偕同露絲上車，調轉車頭，駛向郊區去。

「到那兒去啊，尹先生！」露絲用懷疑的眼光問，嘴角仍然掛着甜蜜的笑容。

「趁着月色仍然明亮，到沙田去兜兜風可好？」小尹繼續駛他的車子，用祈求的語氣，徵求她的同意。

「我有點醉了！」露絲又不作正面的答覆。她閉着眼，把頭微側，秀長的髮，不時隨着車子的顛簸而左右搖幌，有時觸向小尹的臉龐，令他擾擾地怪難受。急急避開。

其實，這是多麼的挑撥！

突然，露絲的手搭在小尹的肩膊，身體也挨在他的右身，她那軟綿綿的胸脯，緊貼着小尹的右臂，使他的駕駛突然受了影響，他立刻煞制了車，車子斜離了路綫，歪然一聲，停在路上。

「怎麼了，露絲小姐！」小尹扶着她坐好了，問道。

「我醉了嗎，風吹得太厲害，幾乎要嘔了！」露絲閉着眼，幽幽地道，「對不起你！幾乎累你出了事。」

小尹祇得把車子駛在一旁，停下來，使她獲得寧靜與慰息，並且把帶來的生菓給她。

「吃一些解解渴吧！」小尹殷勤地說。

「多謝你！」露絲從手袋裡拿出一樽藥油，交給小尹說道：「請你給我搽些吧！」

小尹依着在她那搽好了粉的額上輕輕地揉揉了一些。她那半開半閉的媚眼，注視着小尹，玫瑰紅的唇角在微微翕動，雙手捉着小尹的右手不斷地揉弄。她那銀絲披肩已跌落在坐椅上，整個上半部豐沃的胴體呈現在小尹的眼簾。

「好些了吧！」小尹不敢斜視，手顫。

小尹開動車子，一路的沉默，不久抵達尖沙咀，他正擬問明她的住處，這時街邊的燈光下站着一些洋水兵呼喝加力臣與笑謔。

「請停車！」露絲打破了車上的寂寞，像下命令地尖聲叫。

小尹把車停在路旁，露絲立刻跑下去，瞟着小尹一眼幽幽地說：「尹先生，你祇配做一個候補的……再見！」

「哈嘍！哈嘍！」露絲轉身朝着那些洋水手，遙遙地打招呼，尋找她的「正取」去了！

小尹一陣的臉紅耳赤，把車駛返家去，他一夜不能入寐，檢討着剛纔一役的失利。(完)

逆旅魔群

佳　高寶圖

第四回：小花濺淚，淒涼訴腹心；一夢驚魂，懊悔投懷抱。

姚露眉沒再說下去，葉章平更是賢的跳下了車，替她推開車門，讓她先坐上車，口裡說：

「大家有話，到舍下再說吧？」

「你想又是怕露眉餓壞了？」董奇芳說着他嗤的一聲笑出來。

葉章平不好說話，搭訕地跟着上車，大家就在一陣笑聲中，歡樂地開到黃石別墅去了。

今天的黃石別墅顯得特別靜悄，還是葉章平要讓姚露眉，怕她病中要靜，便把其餘的人都隔絕了。他又曾吩咐工人將朝陽光那面的窗子，都放下簾幕，幾個大廳室裡面，更是陰沉沉一片，就像是一泓深沉的潮水，恬靜異常。

董奇芳禁不住心裡一動，呀的一聲說：

「今天葉先生沒請客麼？還是人客未來呢？」

「是我沒請客！」葉章平點了一點頭說：

「這不是常有的事情！」董奇芳微微笑說：「誰不知道葉先生的府上，永遠是座上客常滿，壺中酒不空的，今天沒請客，真是太出乎常例了！」

「我因為姚小姐還在病中，要休養，不好多人吵擾，纔都回絕了！」

「葉先生真是體貼！」董奇芳說：心裡更是惱起一陣不安，暗自想：「他這樣對待露眉，顯然是有深意的。露眉還是個孩子，又沒定見，別要給他軟化吧。」

她隨即回過臉孔對姚露眉望去，故意笑說：「露，你瞧見了沒有？葉先生這樣對你，你還能在別處找得這樣的朋友嗎？」

「我知道葉先生心很好，他對我更無微不至！」姚露眉眼睛向葉章平望去：

「你能不向他道謝嗎？」董奇芳眯了一眨眼睛。

「我不知道要怎樣道謝纔好！」姚露眉報然說：「我的嘴子笨，不會說話。若她張說，不祇不容易說出我的心，反要說錯了，我看還是不說的好！」

董奇芳正要說話，葉章平却已搶着說：「姚小姐說得對，是朋友，還要說甚麼道謝的話？」

董奇芳禁不住搖了幾搖頭，接着又是嗤的一聲笑說：「你這樣，怕不就把我的妹妹慣壞麼？」

「那裡會？那裡會？」葉章平呵呵大笑起來：「我相信，姚小姐在我這裏，一定祇會好，不會壞的。」

他一面說，一面更指揮工人擺出午餐。那真是一頓豐富的午餐，葷的、素的全有。葉章平笑着說：

「我怕姚小姐病中要戒口，不免多揀清淡素淨的，讓姚小姐自己揀喜歡吃的好了。」

姚露眉一看面前羅着的菜式，大部是自己喜歡吃的，不禁嘻嘻笑說：

「我都愛吃的，我都把牠吃完好了！」

「好饞嘴的妹妹！」董奇芳說：「你若都吃完！恐怕在這一個月內，亦不再需要吃東西了！」

她們就在笑聲中，一齊入座。姚露眉因為葉章平事事體貼，也就自然而然對他依戀起來。葉章平心裡大樂，頓然覺得精神百倍。他又是個中年人，心思精細。週旋姚露眉時，真是無微不至。既要是她的眼睛微微一動，或是臂兒輕輕一抬，就要詢問她的需要，而且立刻送到她的面前來了！

姚露眉在這幾個月來，身體上雖沒吃過很大的苦，但心靈上却受到許多委屈。尤其她的年紀輕，縱要隨得長一點的人的撫愛。董其芳待她雖然好，仍是利用多過親愛，無論表面怎樣好，到底祇有欠缺。這時受到葉章平的奉承，她覺得太舒服了，一對眼睛立時綴着兩顆兒感激的淚珠兒，心裡說：

「我是做着夢麼？他為甚麼要對我這樣好呢？」

她的淚點兒，很快就為葉章平看見，他吃了一驚說：

「姚小姐，有甚麼事嗎？你像是要哭了！」(一〇〇)

那真是一頓豐富的午餐

墮落的天使

龍驤著

十二、生死搏鬥

那扇艙門未被打開時，雖然躲在暗裡，史子剛的心却涼了半截，他不知道自己在這樣情況下如何應付這場門爭？

「你還是這樣沉不住氣的。」上面又有聲音傳下來，那是老九的，「讓我先下去看看吧，她的脾氣我知道得最清楚，我會立刻叫她上來的。」

接着，他便聽見阿強被他勸止離開的腳音，和老九一個人走下樓梯來叫喊：「喂，你究竟需要多少時候爲他包紮傷口，看來我們要在海上過夜了——」

老九已經打開艙門走了進來，黑暗中他突然意覺到事情有點不妙，站在門口略爲躊躇了一下。

史子剛緊張的得心臟彷彿要自口腔裡跳了出來，他祇願能夠照自己預算着的心情發展來應付，但他又沒有十分把握。首先他在黑暗中看見進來的老九手中並沒有攜有武器，心裡不覺定了一半。

第二步，果然如他所料的，老九因爲艙裏黑暗，就移過身子去扭燈，就是這短促的時間裡，他以迅雷不及掩耳的手法把艙門關上，同時用裏邊的門閂將它反扣上了。

「嗯——」

這幾乎完全是同時發生的：艙門的被扃，燈的被扭亮，以及老九看到臥躺在艙底下在偷襲的情形，在他剛看清楚這些意外的情形尚未想到如何採行動時，史子剛已在他身後揮拳擊來，然老九將身子一讓，使他這一拳祇是撫肩擦過，并且立刻就採取還擊，全身如旋風般向他撲來。

艙裡的地方太過狹仄，他們都沒有揮擊兩下，已經互相糾纏在一起的了，史子剛未有輕易取勝他的把握，就可惜他的左臂受了傷，再加被綑縛這麼久，流了許多血，體力一時間也恢復不過來，要取勝就困難了許多，身子被纏住，雖然很快地讓老九失了重心，身子跌倒了下去，而自己也站腳不穩與他一起滾翻……

兩個碩大的軀體「隆」然傾跌到艙側時的巨響，立刻引起上邊的注意。

「怎麼了，老九，」阿強在上面大聲喝問。

「嗅——」老九想回答他的話，可是他被壓在下面的身軀翻不上來，使着力氣時候，猛喘着氣，一時要回答也是困難時，不意史子剛突然自壓着他身上躍起——

原來史子剛要借的是距離，纏在一起時他用不出力，一縱躍起時，他的拳頭能够有一段距離使他用力，在老九前胸着了一下重着。可是老九也非弱者，他的雙腿一踢，令他也被踢翻到對艙去，撞在傢俱上，更是製造了一連串的巨響，那巨響正好作了給阿強的最好回答。(九四)

澳門　劉科記　晉饍專家

（奶油雞蛋饍）（肉心杏仁餅）

（欖仁猪油糕）（各式花生糖）

名貴食品・甘香適口・饋贈親友・永鑄友誼

正舖板樟堂街十七號・電話三五六三

支店新馬路五十九號・電話三三八七

東樂　昨日滿座　今天狂請早

霍士公司百萬金圓規模偉大二次大戰陷陣衝鋒炮火連天驚天動地偉大戰片

聖袍千秋 李察波頓　隆美爾傳 占士美臣　「金銀島」羅拔紐頓　演員五十萬人會演

片上中文說明

非洲血戰記

The Desert Rats

火窟鎗林　屍山血海　奇兵疊出　鬼神喪膽　機械部隊　閃電進攻　塵土蔽日　殺聲震天

今天五點半　兩棲英雄　李察威麥

明天正場　提防小手　林黎槃波

皇后　今天最後

榮獲第五屆亞洲影展最佳影片及十一項特別金禾獎

不同凡響・未看速看

監製鐘啓文・原著鄭慧・編導陶秦

加映新聞特輯

四千金

林翠　穆虹　葉楓　蘇鳳

陳厚　雷震　王元龍　田青　王冲　林蒼　楊翠　聯合主演

電懋巨片

利舞台・普慶

即日隆重聯映

西德出品寫實派奇情巨片

麥羅杜利　伊碧莉　西馬安・莎歌・領銜主演

男與女

全部七彩　片上中文

京華　欲罷不能　映期延長

哥倫比亞激烈戰爭巨片

潛艇敢死隊

郎奴列根主演

國泰　最後今天四場

哥倫比亞全部七彩香艷肉感巨片

惹火尤物

片上中文字幕

明天獻映　紅海盜

東方　即日隆重獻映

黑獄亡命記　片上中文

HOUSE OF NUMBERS

百老匯　今天獻映

西線無戰事　全新印本

真光　冷氣開放

給我一個吻

明早七彩：天河配

娛樂戲院　今天最後

奇俠復仇記

DECISION AT SUNDOWN

高陞大戲園

寶蓮燈

明天　透明大戰縮形魔

中央

昨日滿座　全部伊士曼七彩

飛俠小白龍

皇后　今天最後四場

榮獲第五屆亞洲影展最佳影片

四千金

林翠　穆虹　葉楓　蘇鳳　主演

明天獻映　孤星血淚　Great Expectations

今天兩院盛大獻映

赤地戀

NAKED EARTH

工商日報

言論精警　消息確速　副刊輕鬆　讀者訂閱

請搖電話二四二九六號與本報營業部訂洽

神鋼牌電風扇

一九五八年最新出品

・枱扇地扇・式樣新型

・風強力足・無熱無聲

・立單保用・品質上乘

・各電器行均有經售・

16吋 摇頭枱扇 $140.00

12吋 摇頭枱扇 $115.00

16吋 摇頭地扇 $178.00

Shinko FAN

總代理：華美電器行

香港德輔道中一三五号

電話：二一四六三

渣華兩艘客船暫停走印尼線
該線兵險提高廿八倍

【本報專訊】由於印尼內戰之影响，本港與印尼間之定期航運，已面臨可能完全終斷之境地。

渣華輪船公司今午消息：該公司航行南洋線原定本月十六日開往印尼的芝利華號現已決定取消印尼綫，只航星洲。

芝利華號於本月五日離印尼，今日到達星洲。

據電訊稱：現在星洲之渣華輪芝萬宜號，已於最後一分鐘，取消續航往印尼之孟加錫港，但將續航往耶加達、三寶壟及泗水。另爾建輪亦將取消孟加錫之行。

由於最近船隻在印尼受到空襲，故開往印尼船隻之兵險費在過去七日之內已提高了廿八倍。據一間英國大保險商昨日稱：此項保險率乃爲最後最高者。

在去月底往孟加錫之兵險費每百元爲四角，但昨日已昇到每百元十一元。

保險商謂此項保險率每日議價，並由倫敦方面批准。

至於往印尼各港之一般戰爭保險並無實際之比率，因所往港口、貨物性質及付貨人之際遇而不同。

孟加錫係在西里伯斯島之南端，該處與印尼反抗軍根據地之萬鴉老頗接近。日前被轟炸之「聯羅」輪即在該港以北海域。（乙）

印尼內戰方酣

賣唱人爭生意 一拳弄出命案
被告今晨解高院審訊

【本報專訊】兩年前上海街一酒家門前發生命案，今晨解高院刑庭審訊，由控方傳召証人出庭供述。

案由副按察司史告羅審理，被告人陳勝又名陳伯榮，卅歲，住大埔頭街十號，前業賣唱，被控於一九五六年一月廿七日誤殺男子廖阿六罪名。

開庭後，法庭選出七名陪審員（六女一男），並由主控將案情陳述。

政府醫生羅濱順供稱：一九五六年一月廿七日下午六時，一男子送入九龍醫院急救，該男子廖阿六，頭部受重傷，左臉有擦痕，後腦破裂，可能爲重物所致，傷者至翌日不治斃命，死者因頭骨破裂及流血過多致命。

証人鋼梨師陳述謂：彼居上海街四七三號二樓，以玩音樂及賣唱爲業，並認識死者廖阿六及被告陳勝及陳伯龍，兩人亦以賣唱爲業，但該業生意乃有行規者。當日下午，有兩主人來在大中酒家宴客，彼於五時十分抵達，時同業周文龍亦在，被告爲周之同伴，當時彼與周均有權接生意，後其妻抵達，死者亦隨之而至，不久，被告人持小提琴來。

當死者至，彼着其往江蘇酒家，死者不久又復同來，彼被上樓與妻談話，下樓時被告向彼謂：「唔好界佢（指死者）」等呼。「被告當時露不愉快之色。當時死者與被告均在樓下，彼聞死者向被告謂：「你敢打我？」彼回首一望，見被告揮拳擊死者左臉，死者即跌下地上，彼隨見死者耳流血，乃致電話求救，不久，十字車及警員至，時被告已逃去，彼彼歸往殮房認屍。

直至截稿止，該案在續訊中。（尚）

羅法官與睇相佬 法庭上一問一答
官問開檔前知否會有災難 相士答道：「好難講」

【本報專訊】「你可以代別人卜休咎，何以不知道本身的禍福？」今晨中央裁判署法官羅顯勝，在審訊一宗兩男子因在街頭看相卜卦而被警方拘控的案件時，向被告人詢問。被告男子：⊖毛俊，五十五歲，博羅人，住本港北角英皇道難民營。⊜劉超，五十五歲，清遠人，住大道東廿七號式樓。彼被控在干諾道中近眾士街爲人看相卜卦。呈堂証物有火水燈，木箱及繪有圖像的白布等道具。今晨提訊，法官問被告說：「你既然可以代人卜吉凶，何以不知道你自己本身的禍福？」被告答：「我們是運用中國古聖賢的哲學而已。」法官：「你睇相睇得靈唔靈？」答：「幾成啦。」問：「昨天你起床的時候，知否今天會有災難？」被告答：「好難講。」於是法官乃論罪案押候一天，以便警方調查被告人有無案底。（鴻）

做義會沒義氣 斬傷人判入獄

【本報專訊】男子盧東成（卅四歲）及盧華，今晨在九龍法庭被控在何文田斬打莫滿罪，次被告不認罪，被撤銷控罪釋放。首被告認罪，據控方稱：事前因欠供會銀而起，本擬避之，但出門口時見被告持刀，本擬避之，但終爲其所傷，事後曾入院留醫，出院後脚因傷至不良於行，結果首被告被判入獄二年。（文）

英文教師週末大會

【本報專訊】香港教師聯會英文組週年大會，定本星期六日（十日）下午四時，假座香港銅鑼灣聖保祿女校舉行。署理教育司毛勤將到會致詞。該組主席買思培作「領導」。總會將由繼由侯活順爵南講述「在變遷時代中英文教師及教師會的組織」。在大會後將繼續在該校舉行中式敘餐，凡欲參加者，可即向該會學校會員代表報名，或與該會秘書顯頓（九龍利沙伯中學——電話五六二二二）聯絡。敘餐費每名六元。

無牌開按摩院 首宗判獄兩月
被告過去曾有案底

【本報專訊】男子⊖張文（五十歲），⊜陳麗英（女，廿六歲），今晨在九龍法庭被控：⊖五月七日在彌敦道無牌開設按摩院，⊜協助控首被告，⊜被告犯罪，控次被告。

據主控稱：首被告曾被控同樣罪名，被判罰一千元。

法官判首被告入獄兩月，次被告則判罰款廿五元。（乙）

堅道交通失事
險象環生
汽車避汽車起禍

【本報專訊】今晨八時五十分，堅道廿一號門前，一輛私家汽車因閃避迎面而來掛學字牌之汽車，直向堅道廿一號門前撞去。該處有竹棚，即時被撞塌下，一名郵差被壓傷脚部。傷者名鄭…，廿七歲，住堅道卅七號三樓，該私家車後繼續將一輛泊貨之單車撞倒，騎單車者脚及腰部受傷，名黃富，卅一歲，住堅道四十七號地下，爲中與士多店員。兩傷者事後已被送醫院救治。（文）

犯人逃脫 卒被捕回

【本報專訊】昨午一時四十五分，東區警署捕房內，一名犯人乘警員不覺，越押逃走，當時東區警署司沙夫適返抵警署，乃聯同警員追捕該逃犯，乃將其拘捕，今晨解中央裁判署李扶道法庭提訊，被告男子黃振邦，廿歲，住志城里二號樓梯，被控三項罪：⊖五月七日在志城里被捕房內偽報姓名，⊜同日在東區警署捕房內向警員七逃走，⊜同日在東區警署捕房內，企圖破壞及阻延法律之裁判。被告否認首罪，承認第二及第三罪，結果法官宣佈將案押候五月九日審訊。（誠）

昨天半島酒店 打麻將比賽
目的爲籌募救濟癆病

昨日下午，有若干外國女賓，在半島酒店內大打其麻將。查以外國女人而在半島酒店打麻將者，實爲新鮮之舉。打其四圈，其緊張情形，非獨將之外，更打其英國麻將者亦…打麻將之外籍女賓，乃澳洲旅港協會之女會員，伊等昨日打麻將目的，在籌款救助癆病院。昨午打麻將，…

退休紅舞孃 酒醉惹誤會

【本報專訊】一名在澳所神唱醉了酒的女子，被人誤爲自殺，把她送到醫院去。

該女子名何××，住加拿芬道。

何××今晨出院後，對記者說她昨晚三時許，由外返家，因多喝了一點酒，被工人誤爲自殺。她肯定地說：「我只是醉了酒，所以在醫院時也沒有洗胃。」

何女士爲一退休了的紅舞娘，以前曾在港九各大舞廳下海。（乙）

一名白粉道人 踎在厠坑吸毒
被警察撞見拘控判罰

【本報專訊】由於警方對吸食白麵的白粉道友，搜捕不遺餘力，這些白粉道人，爲避警方耳目，要找尋更秘密的地方來吸毒，有一名白粉道人，竟然踎在臭氣薰人的厠內，偽作大解，原來是秘密追龍，不料冤家路窄，卻給一名警員撞入發覺，將之拘捕，今晨解由中央裁判署審訊。被告名劉耀，四十二歲，被控在永樂街近眾士街的公厠藏有白麵毒品一包，被告認罪。警方主控說：昨天下午一時半，有一警員偶然進入公厠巡視，發現被告踎在厠內手持白粉一包，有所動作，趨前視察之下，原來竟是「追龍」。結果官判被告罰款百五十元或入獄二十一天。（鴻）

廣和祥酒行
遠東業務鼎盛
市場蕭條採保守政策

【本報專訊】廣和祥酒行，宣稱：該公司去年在遠東方面頗利頗豐，但在東非方面則得受損失。該公司去年之純利爲一〇三八四七鎊，每股一派息三司令，及紅利一司令。該公司董事長麥格里哥稱，去年遠東方面生意甚佳，往往在同一年，實產是年增加四萬鎊，同時並已將公積金增至…與東非之敗本相等。惟該公司在東非投資之蘇丁公司與晶泉汽水廠（譯音）去年均有利潤可觀，…此保守政策，及不增派股息與紅利。所有市場出現經濟不景，同時若干基本商品如膠錫等市價下降，紐約及一般銀根仍緊縮，但今年情形已有改進。（日）

美化城市計劃 三角地區綠化
植樹數萬行將完成

由於本港心臟區域之海濱船塢及海軍船塢地段，將作爲發展之用，擬由政府將之改建爲綠化計劃，由市政局陸續籌劃，港府即可加以實施，短期內即可辦妥。至於本港之三角地區，有關方面亦積極推動，使新城市之綠化計劃，能早日完成。

（全文大意）港島中區商業中心，與東區築地帶發展等，已由事務局負責當局有所根據，與東區交通問題，亦可能同時配合，初步決策之藍圖，擬使該計劃逐漸展開，已成一氣。新城市計劃，化計劃，各馬路，能早日完成。尚有植樹工作之數萬株，相信在短期內可告完成。至於以前有關當局部已加緊推進，港九各大馬路之交通安全地帶，鋪草皮外，各馬路兩旁行人路，亦將分植樹苗，使城市更增美麗。但可能植樹…

搶耳環 四兩年 另笞八籐

【本報專訊】男子威遠，今晨在九龍法庭被控於五月三日在九龍城區向一女人襲擊強搶耳環，結果法官判被告入獄兩年，另笞八籐。（文）

龍城居民心急如焚 自費拆除泥道鐵網

【本報專訊】九龍城運泥之街道開闢，自當局宣佈結束填海之後，祇進行清理路面之泥土，而「運泥大道」兩旁鐵絲網，尚未着手拆除。南角道口、城南道口、衙前圍道口附近商民，爲急求交通便利恢復以往營業，乃自己僱用泥工拆卸門口之鐵絲網，但所拆者僅馬路口之一部份而已，其餘各街口之天橋仍未動工拆除。（百）

（接上文）拆除鐵絲網的工作，由衙前圍道方面開始，沿衙前圍道而下，至昨午收工時，已拆至獅子石道。一發約有二十名的工作者，先將鐵絲網除下，然後拆起三角鐵柱，將拆下各物裝上貨車運去。

嘉林邊道上的交通，於前日下午起已經改觀，車輛不需再繞道侯王道行駛，駛合道侯王道於昨日上午通車，同時村道則於昨日下午通車，往東頭車之天橋外，其它各橋，仍待拆除。

【本報專訊】三年除夕，九龍城區居民大感不便的衙前圍道泥鐵絲網，於前日開始拆除，「解除道鎖」，仍由金門公司負責拆除之工作。「龍城天橋」這一景色，將成爲歷史陳跡。此鐵絲網…

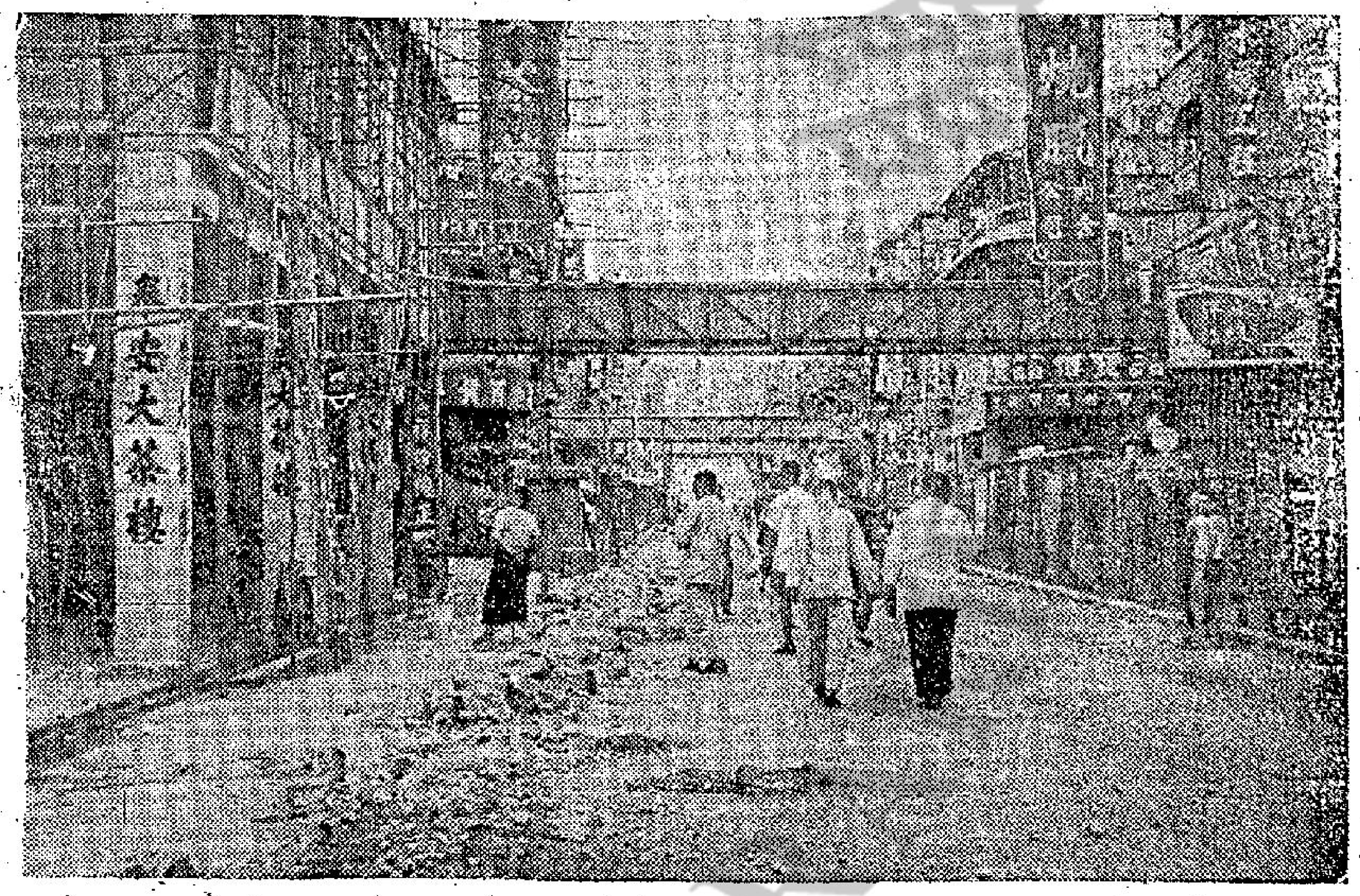

今早晨操錶頭
淑女、無敵、小帆船、雲深鹿，狀態甚强
佳友、奇錫、旋紡輪、過得去，步頭仍健
寶根霸王、成吉思汗，勇邁逾恒

冷門客

今晨天有密雲，氣候翳悶，間中灑下雨點，但沙圈未濕，不致影响試馬也。受騎今晨所見最後試跑鎖頭，分場敘出如左：

第二場

△小帆船：郭子猷（廿八秒三，五十六秒一），末段廿七秒三，狀態仍佳，有奪標之希望。

△智高賓：黃展（三三秒三，一〇三秒三），狀態平平而已。

△壯志：鄺毓祥（廿六，五十四秒三），狀態亦佳，惟氣帶有臭性，出閘未有把握，如能衛脫賴歡，有一路領前終點可能，賽果位置亦爭不到。

第四場

△加利：陳毓麟（廿九秒，五十七秒三）…

△香港之寶：邱達福（三四，一〇五秒二），狀態如常，要具威脅。

△奇錫：布林利（廿八秒三），狀態亦好，位置之材而已。

△袋鼠：林國樑（三五秒二，一〇五秒二），有坐三望一之資格，殊足注意。

第三場

△淑女：陳浩祥（廿六，五十四秒一），狀態亦佳，如屬潮路，值得留意。

△噴射機：林國强（廿八秒），狀態平平而已。

△過得去：陳威穆（三三秒二，一〇一秒三），若屆時陣前易帥，則爭霸希望較…

第七場

△成吉思汗：林國樑（廿八秒，五十四秒二），狀態甚佳，勇邁逾恒日，雖欲戰而去候打，但反爲得益。如能配之鎮定，斷騎寨旗，在此一舉也。

△金提時：蔡克文（三一，五十九秒），近期有進展，惜路長非其所宜耳。

第五場

△美麗：陳毓麟（三〇秒一，一〇二），狀態平常。

△自由神：郭子猷（三一秒一，一〇〇），狀態亦佳，同場有金枝在，看老郭屆時如何取捨可也。

第六場

△雲深鹿：莊洪康（三〇秒一，一〇〇秒二），狀態依然，有爆冷之資格。

△旋紡輪：陳毓麟（三〇秒四，五八秒一），另由落山時計，則甲里時速爲廿九秒二，五十六秒二，末段廿七秒正，看來狀態仍佳，勝後不升，祗加六磅，淺會獨湊也。

第八場

△佳友：郭子猷（三〇秒三，一〇〇秒二），狀態亦好，有一拼之資格。

第九場

△寶根霸王：司馬克（廿七秒一，五十三秒三），狀態甚佳，上次跑入第五，以三馬位之距離負於雪山，故其實力不能輕侮也。現此馬將於明日在馬場公開拍賣，若然則屆時出否？及上陣易帥否？則恕未能於今日找到答案矣。

△運伯：布迪盧（三一秒四，一〇一），狀態仍佳，可予注意。

△無敵：蔡克文（三一，五十七秒），狀態特佳，是最後試驗之一，非常，步頭凌厲，確非凡品，後天之戰，不容漠視也。

旅遊促進會主席宣稱
港發展旅遊事業 須效日本夏威夷
還要詳細紀錄遊客的需求

香港政府爲謀促進旅遊事業，從英國聘來一位旅遊專家史丹尼少校，主持其事。史少校到任亦已有多時，對於香港旅遊事業之一切組織，已熟習無遺。一個所得者五分之一旅遊機構，對於遊客亦應清楚彼等由何地而來，以何國人爲多，彼等此行之目的，…

據記者稱：美國政府國務院統計，…多云。據史少校昨日稱，不可以不發展香港旅遊事業，…光顧，但所欠佳者仍屬旅遊事業之宣傳。香港欲發展旅遊事業，應研究如何發展上設法，而不能再事蹉跎之道。吾人以爲香港方面應要力追國際水準，對旅遊生意，務求詳盡知悉，作爲一個…太平洋區所得百分之四，香港所佔者則甚微。日本已佔去大部份，因日本方面之遊客心理，力謀之發展，且…

至於香港本身，亦需求。凡機場與碼頭，有若干需要即刻進行之設備，應列爲最重之工作。本港旅店房間應予以有秩序之管理，機場及碼頭設備，亦應注意。以目前啓德機場而論，則不類似香港所應有之機場，因爲香港一切在進步中，而機場則追不上國際標準，雖則新機場在完成中，但一年後，世界各國巨型客機到港，每機可載客一百八十名者，以目前之機場設備而言，實則不足以應付…

改善碼頭機場 也要良好舞廳
酒店亦須追上標準

是遊覽地方或是考察商業，彼等年齡、性別，在該地區逗留時間長短，在留港期間以何種消遣爲多，在港之消費數目多少，如對每天到港遊客均有以上之詳細紀錄，則可窺得世界遊客到港之所需，而後始能在該方面改善及大力宣傳。約在四年前，夏威夷及日本兩地，對於遊客均有上述紀錄，待求幫遊客之需。

愛客案後，遂在該方面做工夫，力謀迎合遊客心理，因此，始有今日之收穫。現日香港不欲做遊客生意則已，否則應效法夏威夷及日本，若干年後，必能收同樣之效果，世界遊客之生意，香港亦可分享一杯美羹矣。香港之宣傳品頗於最近期內寄往外地各旅行社，統計所需付寄者達一千五百個單位之多。

臨是間，首先接觸者有良好之印象，亦即對香港有好印象，故此最初之印象，對旅遊事業，實爲重大。又馬路上之乞丐等，對遊客影响甚大，有等且向遊客行騙者，彼等對「香港聲譽」破壞無遺。至於本港酒店方面，亦至重要，吾人須有國際水準之酒店，務使男女遊客有賓至如歸之感。其次則爲跳舞場所，以目前香港舞廳而論，去水準尚遠，難以爲如有好之舞廳，亦足以使香港人享受之夜生活，以彼個人意見，新界方面投資已夠，不不必再事擴充，現目新界有良好酒店及夫處突至，海他問題足以促進旅遊事業者仍多，倘假以時日，香港必能使爲一個有聲譽之世界旅遊中心，因爲目下香港政府已注意此筆生意，組成促進會，以提倡遊旅事業云。

這個希治閣 被控打傷人

【本報專訊】一名英籍空軍涉嫌于去月九日，傷害他人身體被拘控，今晨解中央裁判署里逝法庭審訊。被告否認控罪，訂期本月廿二日審訊。

被告名R·S·希治閣，廿歲，英空軍，駐啓德機場，被控于四月九日在英皇道近孔雀道毆打莫兆祥，使受到傷害。（誠）

山邊男屍 無人認領

【本報專訊】青山道治民村九號木屋附近山邊處，昨日發現一男子在一棵樹上吊頸，被救下送醫院途中已氣絕斃命，轉送往公共殮房，死者至今晨仍未有人認屍，姓名年齡未悉，從衣著樣貌看，死者似爲一苦力。（錦）

泳者的敵人

本報記者天虹

香港海面，最近發現了有劇毒的「藍色白鮓」，其實去年今天，香港大學教授碧架先生已經發現了，碧架先生是研究動物學的專家，他曾經警告過市民注意，當時他指出「藍色白鮓」是水母類最毒的一種，名稱是「葡萄牙戰士」，今天新聞處公佈的「藍色白鮓」與去年所發現的無異，所異者，名稱翻譯是「葡萄牙戰艦」。

「戰士」與「戰艦」不過是人類替動物加上一個標記而已，物體是沒有分別的，香港面對太平洋，水上動物無奇不有，在游泳季節中所潮見的敵人多到不能勝算，大的像鯊魚或魔鬼魚都是使游泳者的動物，也是人所習知的動物，一經發現人們便會防範，可是其他能傷害人體的海上動物，顯著的有白鮓，在碧海流中肉眼看不到的是「水蝨」，肉眼看得到的是「水蝨」。

，都是使人體着毒發生紅腫瘡癢，不過比不起白鮓這般劇毒。

白鮓是水母類，水母中種類也不少，花蟳、葡牙戰艦都屬於水母類。是生物同一組織的機能，所含毒質相差不會很遠，這是世界上所有生物含水份最多的生物，專家的估計，一隻白鮓本身的水份就佔了百份之九十五，把它從水上撈起來像一塊「遮厘」，把它任由太陽曬乾，僅能得一塊皮。

有人以爲白鮓是隨水飄流的海上生物，其實白鮓具有特種的游泳技術的，能浮亦能沉，更可以沉到百尋以下的深海底去，本身像圓錐的形狀，向上的「遮厘」是很厚的，用來保護身體的神經中樞，水母的神經中樞是向下的，有吸收與排洩水份的機能，當它要沉下海底去的時候，首先經肌肉收縮與擴張的力量吸收了大量的水份，加重了本體，便可沉到海底去，當它浮上水面的時候，同樣靠着收縮，把體內的水經過噴射出來，這樣就可以減輕體重和靠着水噴射力幫助它浮升，它居無定所，喜歡隨着海的暖流漂浮，可以從大西洋浮到太平洋。

圓錐下的週圍就有數以千計的「觸絲」，巨大的白鮓，「觸絲」長達十幾尺，從海底向上望去像一把白羅傘，從海面上看去像一個白色的雲狀，「觸絲」的作用有如蜘蛛的絲，是生活上捕食的主要武器，「觸絲」有膠質，小魚碰到「觸絲」好像入了陣圖一樣迷惘，絲的毒液會使到較小的魚失去了知覺而任由白鮓擺佈，白鮓吞食小魚是緩慢的，神經中樞是「觸絲」的總樞紐，這總樞紐亦即爲白鮓的糧食儲藏倉庫，當一塊白鮓被人打撈起來的時候，每每發現它的體內還有很多小魚像困在魚簍一般。

白鮓唯一的缺憾是沒有眼睛，但有不少小蝦寄生在水母的體內，一如蚊鬚身旁的假魚，在白鮓觸絲以外對白鮓緊緊的物體身軀的時候，必然先給小蝦發現，白鮓便曉得有危險的訊號，小蝦紛紛躲進白鮓的馬上肌肉變弛而沉下海底去躲避，爲的颶風造成白鮓最多的季節是颶風之後，白鮓要躲到海底去避一個巨大的海浪，等待颶風過去，它需要浮出海面去時期。

黃花蟳的色澤也是藍色而帶青色，在清水區出現最多，吐露海峽最多發現，形狀與白鮓約畧相同，但觸絲可能比白鮓更爲厲害，它的名稱是黃花蟳，很多人誤認白鮓卻細小很多倍，但觸絲可能比白鮓諸多厲害，…是一條蟳形，其實黃花蟳出現最多的季節是在黃花魚泛期，所以名爲黃花蟳，在這一時期好像是聯群結隊的，跟着便發覺觸絲形的紅線路，第二天可能在曲折不齊的紅線路浮出一串串的珍珠，看來像一串珠鍊，其實還是受了傷的小泡，內含毒水。

受了白鮓或黃花蟳觸傷的人，初起時是的游泳者，傷處像給一根燒熱的火棒灸。雖然一絲之痕，但毒性就難消受。傷處痛楚萬分，香港在數十年前，曾有一個漁人給白鮓弄傷了腎臟，幾乎致命，由此白鮓的厲害便震驚社會，游泳者實當有以肯定的說：白鮓也好，黃花蟳也好，它們可鮓也好，它不會有意侵襲人類的，換句話說：是人類自己不小心而觸及水母，水母放出的「觸絲」也許是爲了保護自己而防禦人類向它侵襲。

鎊縮鈔價微挺 股市牛皮帶順

【本報專訊】今晨K金市仍果，開解二五三（一五四角。

今晨全融股票行情

今晨期鈔開盤五・八一五，隨跌五・八〇六二，收市五・八一二五（最高價），去息五仙。

（本報）隨跌二五二・七五，收市二五三，去五（收市價），最低二五二・九三七五。

美電最高五・八二五・八二，大鈔加水一・五〇元。倫敦及紐約轉眼鎊分別報二・七八七五，及二・七九。前者縮二文五，後者縮一文二五。金鈔價仍在波美電拉起的。（恒）

【本報專訊】今晨股票市牛皮帶順，但一般上落尚微。茲將各股收盤報價，分誌如下：

價下辣者有：滙豐銀行七七・五元，怡和…

置地…（餘略）元，九龍倉…酒店一八・八元，…二角。油蔴地小輪…香港電燈二六・九五元，…電話公司二六・四元，…屈臣氏一〇・七元，摸一角，…價企定者有：揚子銀公司成五・四元，…黃埔船塢成四〇元，…置地成三・五元，…九龍巴士（除息）…九七・六元，牛奶公司成三・六元。（凌）

天氣報告

預測：今日吹和緩至清勁東南風，除間中有陣雨或驟雨之外，天色頗好。

男扮女裝許夢影 今晨再出現法庭
控罪說「她」以不正當方法謀生，她辯稱是在酒店替人驗骨與賣唱；結果官判簽保守行爲

【本報專訊】曾經數度成爲新聞人物的男子許夢影，今晨又濃妝艷抹，出現於九龍法庭，使整個九龍裁判署爲之哄動。

爲什麼「她」一又出現呢？

事情是這樣：昨日凌晨一時左右，警方接獲娼妓，和一林澤權，娼妓和一名警員在加士居道巡邏，當行至北海街口時發現有一名貌裝少婦解開衫鈕坐在路邊納涼，警察於是上前查問，並把「她」帶返警署去，「她」返到警署之後，對警員說，「她」實在是個男子漢，名叫許夢影，廿六歲，住廣東道。

他又對警察說：他曾經是被遞解犯，後來出境令被取銷，他又返港，並以在酒店替人驗骨爲生。

警方認爲他的謀生方法不正當，所以今晨把他帶上九龍法庭判令簽保約束行爲。

許夢影今晨出庭時，妙作女性打扮，裝作流水行雲髻，長長的拖在腦後，雜誌，身上穿着一套蛋黃色的窄身短衣，脚上穿的是一雙黑色的新型尖頭鞋，肉色的絲襪，手挽着鮮紅色的手袋，曲線陸然，站在被告欄內，風姿綽約，神態撩人，引得全庭哄然，機鐵機主控官迫得要高聲喝呼制止。

法官首先叫「她」立正站好，然後向「她」詳細解釋簽保的作用。

許向法官說：她現在以替人驗骨和賣唱爲生，怎能算是不正當的謀生方法呢？

法官說：「驗骨和賣唱不能算是犯法，但如果以不正當的方法去做就不對了，警方要你簽保只是要你守行爲，即是說要你約束自己，不能犯法之舉。」

許夢影於是隨滴滴對法官說：他反對。法官於是判他簽保三百元，約束行爲兩年。她隨着警員去辦簽保手續，所到之處，也引動署內人員圍觀，警員爲了免麻煩，忽忽替她辦好手續，並給她些元叫她快些坐的士離開。

查許夢影首先於一九五五年一月三日因貧而無業罪，被控於中央法庭，被判警誡並驅逐出境五年。至一九五六年九月廿四日，因出境潛回被判獄六週，及至同年十一月一日，港督取銷他的出境令，此後他就留居於香港。

圖片說明　黃大仙之獨立住戶大廈，每一座可容一〇三〇戶，比等住戶分爲每月租四十五元及六十五元兩種，但是必須爲黃大仙原有之拆卸屋業主及居民，始有入居資格。